(明治三十九年十一月十日第三種郵便物認可)(中華郵政局掛號認爲新聞紙類)

盛京時報

民國六年　大正六年　陰十一月六日　陽十二月十九日

休刊　中日禮拜日之翌日大日祭

發行人　佐藤善雄
編輯人　菊池貞二
印刷人　米田喜平
發行所　奉天大西門外　盛京時報社

支局　大阪市北區堂島仲町壹丁目　盛京時報大阪支店

雜錄

東報論河間與時局

東京時事新報云段總理辭職後中國政局殆益陷於混亂狀態不可收拾王內閣雖已成立然閣員不甚孚衆望不過爲一時權宜之計其能力薄弱不能持久此人人所公認者也現王總理亦自知內閣持久極爲困難故對於政務咸取消極態度至其他閣員意志亦不過作過渡觀念而已卽使馮總統竭力督促王內閣且與李純王占元陳光遠等相呼應使進行之豫定之南北妥協政策俾時局挽回收些微之效但馮總統自段氏辭職以來處事未免過激非惟不能鎭撫南方派之氣勢却使其反對之氣勢愈益加高使北洋軍人派之態度來急激之變化導時局以複雜彼王內閣之甘於無能亦誠非得已也夫馮總統既無澈底之方針而王內閣亦毫無能力發揮其所謂過渡內閣之本領中央政府無收拾時局之能力已顯而易見今南京會議天津會議廣東會議各省各派個個獨立雖名曰維持時局僴言之實維持其自省自派之面目與治安而他省他派之利害休戚則不之顧也風潮漸次瀰漫中央政府之所謂南北統一政策將由根本破壞何也以中央政府威信全然墜地南北各派必各固執其向來之方針若放任之而不收束北洋派將以天津爲中心結合大團體以圖段祺瑞再行出山南方派亦愈益强硬必實行其豫定之計畫聯結長江以南十省以圖大舉而努力以達北伐之目的事至於此馮總統之南北妥協策必歸根本破壞既不能收拾時局勢必引咎以退至於其時南北之爭竟惹起意外之大變殆未可知目下湘鄂四川之形勢卽其前提荊州石星川之獨立宣言初視之雖無意味然將來必以湖北爲中心而惹起南北兩軍之大衝突其形勢已刻緊一刻而各省均藉口維持地方治安以圖自己之利不問其他如此思想無異於從前戰國時代其弊眞不可紀極是故馮總統若仍採優柔寡斷之政策終不能收拾時局或遭遇自滅之運命亦未可知段氏雖已解職然而其在野之勢力決不可以輕視現段氏之腹心張懷芝曹錕田文烈段芝貴曹汝霖等會合於天津有所密議隱然欲設立北洋派軍人政府於該地而南方派僅爲虜廓之主張對於中央政府不澈底之方針則掉首而不之應一味大呼恢復舊國會如此則南北兩派之爭果至何日而始妥協耶若馮總統感時局複雜愧無能力收拾毅然解職或段氏再登政治舞臺以收拾時局耶抑南方派竟實行推倒北洋軍人派以取其政權耶是非局外人所能推測者矣

歐洲大戰畫報

(英國艦隊之游弋)

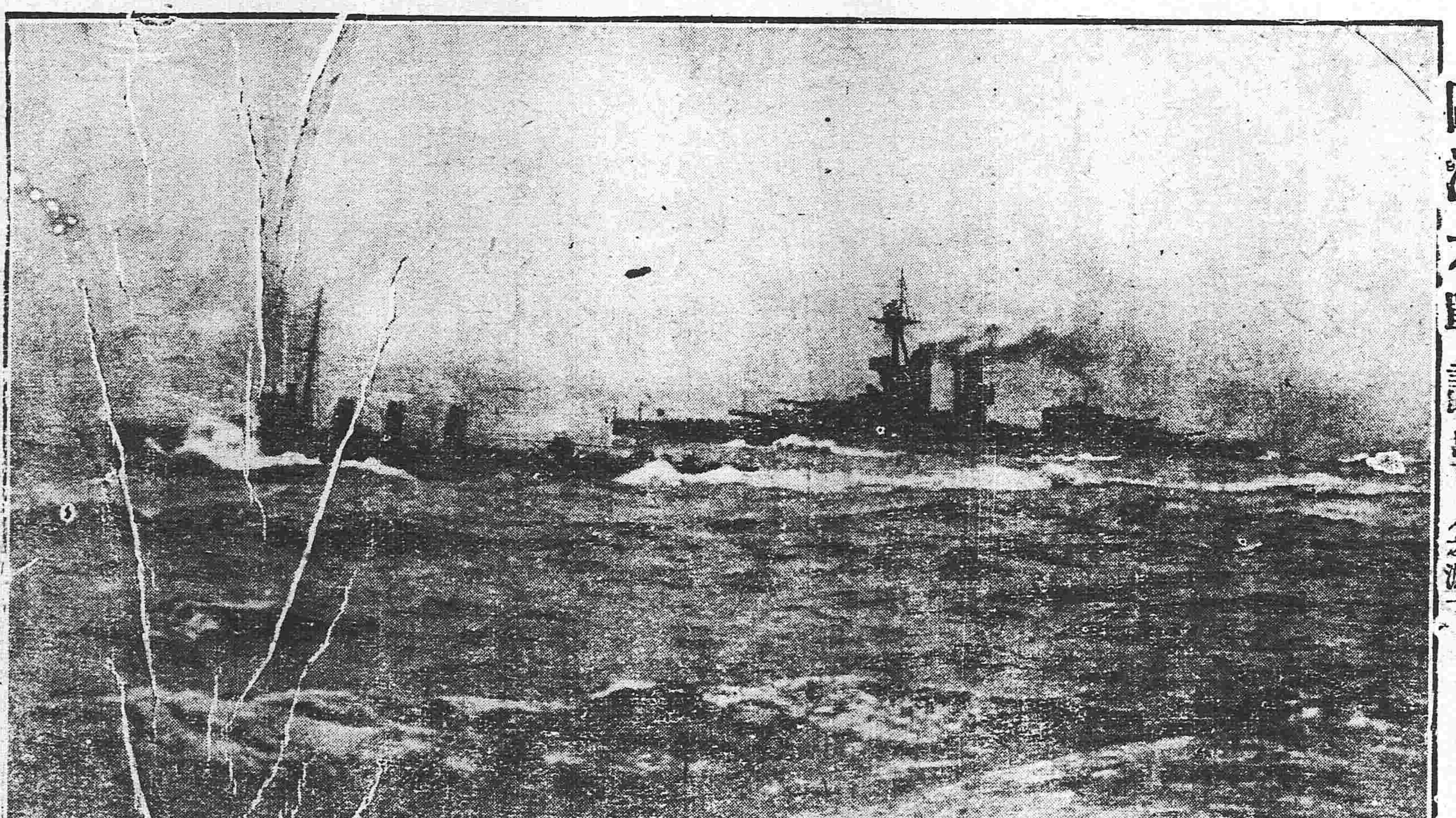

徐佛蘇再上大總統書(續)

▲調和戰事三大要義

推原禍始固由於段氏自信太甚用人失宜濫用北洋武力不合公然北軍失利之後段內閣卽全體辭職和戰大事全聽大總統主持則段氏尚不失爲光明磊落出處有節之人也夫西南派前日之藉口出兵者曰不承認參議院也不承認段內閣也反對傅良佐樑湘也反對北兵駐岳也何嘗不自命爲仁義節制之師然而時至今日段內閣已倒王內閣已成立矣傅良佐已逃譚延闓已任命督湘矣駐岳問題鄙意以爲南北可以互讓均不駐兵於岳也若國會問題南方既未堅持恢復舊國會之謬說則此中極有調和之法夫前日宣戰之原因現均消滅南方主張全然勝利所藉口北軍耳故今日之北軍只有主戰之一法萬難延頸受辱以求和然則停戰之事應先由南方提議一則南方可以表明此事之純然爲國家競爭權利之心一則可以稍平北軍之羞怒若南方不先表示此心而大總統勉强下令停戰若北數省憤慨仍復主戰因此宣言獨立自主中央何以處之況兩軍驕氣甚勝人性多狡譎若見中央下令主和寡心已渙乃更積極宣戰則中央尤兩面受敵矣佛蘇以爲大總統急當一面直諭蘇浙贛鄂各省督軍聯電勸告湘桂粵各省軍長通電各省督全國倡停戰一切善後辦法當共同擔保公平解決一面敦促全國有重望之人及西南當局有私交之人陳述各種利害勸其倡議停戰若西南當局顧全大局能發能收深知西南主張現已全勝及時停戰既護實利又享盛名必願慷慨陳詞宣示停戰縱或西南不能一致然只望陸榮廷氏首先倡議亦是釜底抽薪之法倘西南一致梗議則彼輩之舉兵非救國護法也乃亡國毀法也非對段內閣宣戰也乃對大總統與全國人民宣戰也多數督軍全國輿論激成公憤則大總統惟有爲民請命奮勵精神激勵將士與彼輩決一死戰成則國家之福敗則放棄數省暫任彼輩割據爲治自設政府保境安民徐圖聯合以造成聯邦政治之基業亦未始非自亂救亡之策或較之今日空言統一而日相戰爭者爲大有益也如彼輩日後不能確立邦基則必內亂相尋輸忱宗國爾時中央因勢利導隨時可以統一之此爲大政治家應採之政策也若以現狀言之戰既無方和亦無策徒使工商失業婦孺哀號兵匪縱横城鎭焚刦庫儲一洗外債如山舉國惶惶不可終日則豈僅亡國耶竊恐子孫萬世永沉九淵無自拔之機矣按以上所陳三要義爲調和戰局不易之策乞大總統虛心採納見之實事但佛蘇一人見識有限大總統尤當延攬多才詳細規畫確定方針若舉棋不定見義不爲則時局日裂日後卽欲求今日之苟安恐亦不可得也狂言瀆聽大局幸甚

修正褒揚條例施行細則

第一條　修正褒揚條例第一條第二款所稱凡友于兄弟義夫義僕及其他義烈事項皆屬之

第二條　前條所稱之義夫以年在三十以內已有子嗣原配身故並不續娶納妾至六十歲以上者爲限

第三條　修正褒揚條例第一條第三款所稱凡創辦教育慈善事業及其他爲公衆利益之事者屬之其因辦理公益事業捐助財產滿二千元以上者同

第四條　修正褒揚條例第一條第四款所稱凡著述圖書製造器用確有發明或改良之功效者屬之

第五條　修正褒揚條例第一條第五款所稱凡宿學耆年良妻賢母行誼足爲鄉里矜式者皆屬之

第六條　修正褒揚條例第一條第六款所稱凡捐貲義莊及贍卹鄉族等事項皆屬之

第七條　修正褒揚條例第一條第七款所稱之節婦以年在三十以內守節至五十歲以上者爲限若年未五十而身故以守節滿十年者爲限

第八條　前條之規定凡女子未嫁夫死自願守節者得適用之

第九條　修正褒揚條例第一條第七款所稱之烈婦烈女凡遇强暴不從致死或羞忿自盡及夫亡殉節者屬之其遭寇殉節者同

第十條　修正褒揚條例所稱之縣知事凡原籍地或行誼事蹟表著地之地方官均屬之

第十一條　凡呈請褒揚均須附具事實淸冊並隨文預繳褒揚費

第十二條　凡事狀合於修正褒揚條例第一條所列各款之一者應繳褒揚費六元其兼有兩款以上者每款遞加三元

第十三條　前條規定之褒揚費由受褒揚人或其子孫親屬繳納之

第十四條　凡呈者其請褒揚案駁經議預繳之費給還之

第十五條　凡有左列事由之一者得免除褒揚費但須於請求褒揚文內聲敘之

一受褒揚人已故並無子孫家屬者

二屬於特別事故給予褒揚者

第十六條　凡審核褒揚案分爲特例及通例二種事狀較爲難能者擬入特例其他擬入通例特例隨時呈請通例每屆三箇月彙案辦理

第十七條　依修正褒揚條例加給褒章者特例給予金色褒章通例給予銀色褒章

第十八條　受褒揚人事狀虛僞嗣經發覺查明屬實者撤銷原案並追繳褒揚物品

第十九條　知事呈請褒揚事狀有不實者得提交高等文官懲戒委員會懲戒之其在京出具證明書之文官所證明事狀有不實者同

第二十條　官吏因呈請報告及送致褒揚物品或出具證明書不得索取陋規財物

第二十一條　送致褒揚物品於受褒揚人或其家族由該管縣知事行之其在京呈請者由原具呈人具領

第二十二條　本細則自公布日施行

英兵渡氷江之僴法

▲皆着跑氷鞋而渡

時値冬季北風烈烈英國北部一帶之江河皆已氷凍英軍士苦之欲渡不能後軍官得一善法令各軍士皆着跑氷鞋而渡最大之先耐江計寬十五英里如是一萬五千之英兵于半小時內渡盡於此可想見英人之善于溜氷也

滿鐵定期船大連出帆廣告

榊丸　每星期五(正午開)青島上海行(三四〇二噸)(由上海復航時大連直航)

神戶丸　每星期二(正午開)上海直航(二九二二噸)(由上海復航時寄經青島)

本事務所及在營口遼陽奉天鐵嶺長春各站內可發售聯絡船車票

▲兩船中現均設有無線電以期消息迅速而謀乘客之便利

▲發輪乘船票請明於[illegible]所在即船之日午前十一時四十分於荷客扱停迄同日午前十一時二十分

泰平丸(三二九四噸)(一月上旬)香港直航

按應運貨物之數或經由芝罘、青島、威海衛、或者能酌改日期概難欲定

南滿洲鐵道株式社會　大連埠頭事務所

日本郵船會社滊船廣告由大連埠頭起

三河丸　高砂丸　高砂丸

十二月二十一日(陰歷十一月八日)門司神戶橫濱行

乘船票由本出張所自賣如有坐客請至本所購買

日本郵船會社代理店　三井洋行大連支店　電話(四六〇)(二二〇)

橫濱正金銀行奉天支店

資本金　四千八百萬圓
拂込金　三千六百萬圓
積立金　貳千貳百拾萬圓

奉天城內四平街

電話　日一一番　中一二番　日客用五三七番　中四七一號

總行　日本橫濱

支店　神戶　東京　長崎　大阪　倫敦　里昂　紐育　香港　孟買　西德尼　布哇　哈爾濱　香港　上海　長春　新嘉坡　安東　北京　大連　旅順　營口　遼陽　天津　鐵嶺　漢口　濟南

中日合辦　正隆銀行

總行　大連大山通　電話長三八一番　安田善三郎

本行除照一般銀行例辦理一切外尚注重各項事宜如左
一所有辦理存款務以親切叮嚀爲宗旨
一放貸及滙兌事宜務主簡捷以便顧主
一凡放貸將各公債票爲抵押者息率格外從廉
一凡各種公債票照市價從優交易
一兌換金銀小洋事宜照市價格外公道以廣招徠

旅順靖江町　同分行　電話長一一五番
營口元神街　同分行　電話長二二五二番
奉天小西關　同分行　電話淸日二一七番
長春東斜街　同分行　電話長六一〇番
開原大街　同分行　電話長一一〇番

公告

本會社照定款第十四條由十二月二十一日起至第三次定期股東總會完畢日間停止更換股份名義之註冊特此佈告

大正六年十二月

開原鐵道附屬地　開原取引所信託株式會社

新到

硫黃、硝石、鹽魚、(鮭、鱒)

奉天新市街馬東鐵路大街路西　日升號　電話日四二六號

中國局勢

●馮河間非段氏不歡（十九日發 北京專電）

十七日總統命令特派段祺瑞督辦參戰事務王士珍免兼陸軍總長特任段祺瑞爲陸軍總長任命劉存厚爲四川督軍周道剛授爲保威將軍

●龍濟光又將禍粵（十九日發 廣東專電）

十六日龍濟光親率部兵六營突渡海峽登雷州如何居心尚難揣度惟陸榮廷則爲嚴防萬一起見在欽州集中部隊若干

●破壞和局力主戰爭之各系（十八日發 北京專電）

▲總統總理爲人作傀儡耳

主戰通電實於十六晚六時四十分拍發其中主張最力者首爲段系及交通系次爲進步黨研究系而總統總理處此進退兩難地步頗有讓賢自代之勢十七早元首又派中將持函謁見段芝泉請其担負參陸辦公處正主任之責惟段氏仍未首肯

●倪嗣冲電請明令南征（全上）

倪嗣冲又致電大總統懇請頒發明令宣佈南征日期元首閱畢並未加一字批語即將原電交參陸辦公處核辦

●劉存厚調兵攻渝（全上）

昨據四川來電劉存厚因欲恢復重慶大事攻擊將各方面得力軍隊令向重慶方面進發恐數日後渝城方面又難免一場血戰

●吳石兩軍之衝突和解（全上）

吳光新軍隊由宜昌下駛途經沙市與石星川軍小啟衅端五十日經王督軍派員前往勸解已歸和平

●黎天才電告勦匪情形（全上）

黎天才電告寒日（十四）率隊痛勦棗陽土匪斃匪三十餘人獲槍九枝

●張汪由粵回滬（十九日發 上海專電）

南方派領袖張繼、汪兆銘、本日（十八日）乘

黑山新立屯王介藩啓事
敬啓者產鋪達家不造二家嫂於舊曆十月初十日逝世召選擇於舊曆十一月初九

電氣鍍金

採煉鑛物與鑑定礦物

南滿鐵路公司奉天市內營業所

日輪輭和丸由粵返滬

日本近情

●日美經濟提携之朕兆（十九日發 東京專電）

日本赴美考查經濟委員長目賀田男爵莅紐約銀行俱樂部之歡迎會演說畧謂日美兩國在支那、西比利亞、太洋洲之極東須互相提携務期不遺餘力晚報主筆諾伊士氏演說謂日本今成爲世界經濟界之一大强國俱大受喝采

●南洋華僑與日人協議設立銀行（十九日發 東京專電）

南洋華僑與日人擬開設中日合辦銀行種種籌劃已非一日聞此項協議現下正在進行中

●俄艦開駛不果（十九日發 東京專電）

停泊長崎之俄艦阿利沃爾號及其餘驅逐艦二隻十七日離港開駛次日折回聞其原因該艦將校主張前往香港水兵等則聲稱回往海參威兩者勢不相下是以折回原港

●航空會議場中之相互抨擊（十九日發 東京專電）

日本陸軍航空會議開會砲兵工廠方面以爲機器本無所短攻擊飛行將校而飛行隊方面則非難機器粗劣相互抨擊議論爲之鼎沸旋即決定調查飛行將校之素行

●費巴安請帝國大學添設美國講座（十九日發 東京專電）

美國紐約銀行家費巴安請日本帝國大學新設美國講座一門以便增進兩國國民的理會並向該大學捐助經費五十萬圓

●羅馬尼亞特使在東京病故（十九日發 東京專電）

羅馬尼亞赴日特使瑟諾坡爾氏十八日在東京因病逝世

●決定設立齒科專門醫院（十九日發 東京專電）

文部省爲成就牙醫生起見此次決定設立齒科專門醫院

●大藏省擬統一官有財產（十九日發 東京專電）

大藏省爲統一所屬各省之官有財產擬設立官有財產調查會研究統一辦法

歐洲戰局

●同志社社長辭職（十九日發 東京專電）

京都同志社（大學）社長原田氏呈請辭職現正物色繼任者惟預科學生全體投票議決信任原田氏開始爲挽留之運動

●德國兩大軍工廠爆發（十九日發 東京專電）

德國基爾軍港之飛行機炸彈工廠及塞伯林飛行船工廠忽然爆發損害極大

●德國各都市之愁慘景象（十九日發 東京專電）

據德國塔奎普拉特報云德國各都市一入冬令所呈景象尤爲慘澹緣脂肪類減少麵麭分配率亦殆難支持

大總統命令

▲大總統令（十二月十七日）

國務總理王士珍呈公府顧問阮忠樞因病身故請援照成案特予優卹等語該員久參機要勳勞懋著遽聞溘逝悼惜殊深著派汪士元前往致祭並給予治喪費銀二千元生平事蹟並著宣付國史立傳以彰勞勩此令

內務總長錢能訓呈司長劉道鏗懇請辭職劉道鏗著免本職此令

任命殷錚爲內務部司長此令

李芳蔡春華為加陸軍少將銜此令

署司法總長江庸呈請任命梁中權署直隸高等檢察廳書記官長應照准此令

參謀總長蔭昌呈請任命胡國棟爲陸軍第五混成旅參謀長應照准此令

陸軍總長王士珍呈請授謝樹恩李群爲陸軍步兵中校何桑洲李展鵬李福麟爲陸軍步兵少校均照准此令

內務總長錢能訓呈准浙江省長齊耀珊咨稱省會警察廳警正徐士瀛另有差委請予免職應照准此令

內務總長錢能訓呈請任命歐陽友焱試署浙江省會警察廳警正應照准此令

李雍青給三等文虎章此令

公電

●武漢商會致政府電

北京馮大總統王國務總理鈞鑒西南之役其仰望和平解決者非一人之私言也極和中央籌維必不規規於目前致失遠大之慮但就目前而論亦似有兩害相形宜取其輕者竊見德俄議和舉將徵實日美結約報不絕書咸謂歐西之戰將終遠東之憂已伏我中國即同心協力以防外侮尚嫌日不暇給乃竟各謀勝負自啓分崩本是同胞忍之則兩敗俱傷遽忘弋者之求遂貽漁人之利此就國家言之宜和平解決者一共和告成閭閻日希幸福乃甫經六載屢見危機挾權利之思則人于非分謀補救之道而行不逮言徒令蚩蚩者脂力已早竭而無役不從心知其誣而欲訴無所顛連於烽火之中輾轉於兵戈之際逃生無路避地無資必至强者無所不爲而將流爲盜賊弱者百無可靠而自就溝中此以民生言之宜和平解決者二歐戰三年商業大受其影響有來源而無銷路則轉通不靈降開市而成靜觀則地方日瘠以致因而謀食者皆作閒民因而裕國者皆同涸轍若更加之糜爛陷之凶危變米炭接濟之區而顯成敵國當江山鄰比之地而忽有戰場其氣象尚可問乎此以商言之宜和平解決者三又況武漢辛亥一役瘡痍滿目痛定思痛何堪再有其時伏懇大總統王國務總理垂念民艱主張和平解決之議俾得從容就緒時局轉安而從以自惜骨肉之心圖上衛社稷之用以兩忘猜疑之乘收一致共戴之功遠大之圖莫要于此伏乞大總統王國務總理慈鑒施行不勝悚惶待命之至漢口總商會會長俞崇敬代副會長蔡文惠武昌總商會會長殷衡彝副會長張椿年暨兩會全體會董會員同叩

●孫洪伊致馮大總統電

北京馮代總統鈞鑒民國六年戰爭迭起總括言之辛亥之役推翻異族也洪憲之役鞏固國體也今歲之戰擁護約法也段芝泉認用獨裁政治推殘國會破壞國家根本大法海陸各軍興師討逆恢復非法解散之國會以完成約法迭有宣言中外共見欲息戰禍和定國安民使舊國會得以正式開議是爲正當不易之軌公得爲繼任總統本依法取得國會議員軍政府及西南諸將師初無異言今段倒彌月群情喁喁以爲公必能恪遵約法一反段氏之所爲乃遲之既久停戰之明令未頒國會之恢復無日近聞公府大計復襲用段氏失敗之遺策海內失望識者寒心我國數年變亂皆起於中央當局懷有君主專制時代之幻想思以武力獨裁政治統一全國以奉一人袁氏既覆段氏又從而効之擧國憤怒衆叛親離卒之大敵未償身名俱敗今公復爲之繼國民不寬假於段氏者寧獨寬假於公乎段氏不能與此正誼相抵抗公獨能抵抗之乎爲國家痛亦竊爲公危也段之罪惡在破壞約法西南之擧義在擁護約法國會不復則約法無靈約法無靈則義軍必不能罷爲和爲戰端在我公咎有攸歸責無旁貸謹援愛人以德之義冀收功桑榆之謀敢布區區伏希亮察孫洪伊叩寒

專件

奉天省議會議速記錄（續）

十五號（貴和）該處確係特別區域房屋均被水沖前年借欵放賑即是此處可以代咨體恤民艱（衆謂無討論可付審查）（主席）付託法律股審查按議事日程第四案爲鐵嶺縣徐殿甲等請議鐵嶺公斗事務所弊殃民懇代咨將公斗撤銷改歸店斗案初讀請介紹人報告大意十五號（貴和）本員居近鐵嶺頗石亦赴該縣出售人民苦於斗弊甚重故來請議查此案係由本會議決令行該縣照辦無論能否實行均須呈覆乃該縣隗知事置之不理實屬玩忽要公應咨請省長嚴令遵行可否請公決十號（馬延銘）本席贊成代咨者謂非設公斗事務所不能交易何以未經設所各縣亦未免有何困難五十七號（侯汝賡）附議（衆謂無討論可付審查）（主席）付託政事股審查按本日議事日程第五案爲政事股審查交議籌備國民學校及職業學校經費案二讀請政事股報告審查大意五十八號（秦玉琛）本股審查此案遵大會之付託對于辦法略爲修改將第一辦法內不准私自變賣句去掉第二辦法內加倍收捐句改爲酌量徵收現在同人有認爲辦法不詳盡提出意見書者請大家合併討論廿六號（高步孔）本員以爲去掉不准私自變賣一層恐有流弊又辦法稍欠周詳恐各縣無所遵循因擬就七條辦法如左（一）應責令各縣知事查明各鄉鎮公有財產之種類及數量並按每年收入詳爲註冊（二）此項公有財產歸各該村學董或村長經理遇有不得已情形處分此項財產時必須呈請縣知事核准方許動用（三）此項公有財產之收入專爲擴充各該村國民學校之用不得由勸學所提收分配（四）此項收入由各該村學董或村長按年經收存在各該村殷實富戶或商家並須由各該區勸學員或學務委員隨時稽核報告於勸學所（五）關於此項公有財產收入之支出均須報告於勸學所轉請縣知事核銷（六）由各縣勸學所每年歲初調查以售賣菜蔬爲營業之園圃畝數呈請縣知事轉飭收捐處按照畝數加倍徵收全數撥歸勸學所專辦職業學校不准移作他種學校經費但各該縣園圃捐有已加捐至畝捐倍數以上者可仍舊貫不再加收（七）關於公有財產及園圃捐之收入不是擴充一級國民學校及一級職業學生時應責成各該村學董或村長及勸學所經理發商生息並須由各該經理人按年將基金及利息數目分別冊報勸學所及縣知事備核當否請公決（未完）

◇本報特別預告!!!

本報近來銷路日廣出報數目有加無已致印刷機器恒有趕印不及之患是以每多躭誤時刻殊深歉仄現又在東京訂購最新式輪轉機器大約明年一月間即可運到（俟安排安洽至一月杪當可刷印迅速併添印精巧銅版屆時本館擬增聘記者添招訪員增加各地方專電以期消息靈敏材料宏富一切編制亦多改良終期讀者有實益有興味以酬平日愛讀諸君之雅意特此預告

治咳神効無比 名馳中外

吾國自海禁大開之後事事以西法相尚即藥品一項而論亦必以西來者為優聞者不察隨聲附和以為西國藥品必係奇異珍貴之物質所製非比我中藥以金石草木為用也豈知西國所用之藥料大半皆由中國採運而去調查海關歷年冊報藥料為出口貨物大宗之一足見各種西藥原料皆由中藥提煉而成若能如本廬(驥製消痰半夏修合得法配佐相當其奇功速効固有遠出於西藥之上者非普通流行藥品所能並駕齊驅也半夏一物本為治痰良劑古訓昭垂由來已久惟此藥有三禁三忌須製煉得法輔佐相宜始克有百益而無一弊再以西法提取精液淘汰渣滓務使溫涼適宜攻補兼施性味和平不燥不烈無偏無倚功能止咳化痰平氣定喘清心潤肺滋陰降火解渴治煩利胸寬膈無論老年氣急痰嗽夜不安枕少年勞傷吐血吼哮喘咳擊搐痰厥各症均能葯到病除立刻奏効連服兩次永遠除根業已風行四遠名震寰宇誠為前無往古後無來者中西各藥莫可與京之惟一聖品也還因外埠偽葯濛混故改用五彩洋鐵匣裝盛仿單上有南洋勸業會嘉奬硬印方是的眞小盒銀幣一元二角大盒二元四角每料六大盒現大洋十三元二角起碼門市每盒大洋貳角◉上海盆湯弄寧波路口崔氏瓣香廬總發行所各省大埠重鎮均有分設(奉天大南門裡金銀庫東胡同口崔氏瓣香廬分發行所謹啓)◉總經理上海人壽醫藥室沈製珍珠羊脂鏡面散◉沈製包出生髮膠◉神效掃翳散◉口臭沁香片◉咬髮癬靈葯◉凡各種馳名良葯本分發行均有出售◉外埠函購郵局最妥不論遠近均可投遞郵票九五折算本發行出售各葯價目均以現洋計算東三省小洋紙幣照市帖水

驥製珍品 參茸廣嗣金丹

時至今日欲強國必先強種方為根本上解決強種之法首在身體健全西人目我以為東方病夫良由我國人因陋就簡不知講求衛生之故近世醫學昌明力求精神上之振刷知非有健強之軀不足與列強抗衡也於是群起謀強種之法以強國但欲求強種必先壯腎蓋人體胚胎一點元陽為人生之命脈者腎也腎強則精氣充足即所育子女必英俊勃發腎弱則神智昏沈又安望其所育之強健乎凡人當成人時正身體各部發育之秋斯時倘攝有方即可為健全之國民倘成婚太早縱欲無度或誤犯手淫精洩氣散皆足以阻發育由是精神恍惚耳目昏眩腰膝酸痛百病叢生以致抱伯道之憂良可憫已本主人胞與為懷痛彼西人之譏誚我也思有以湔滌此恥一再研究幾經試驗始創製此丹出而問世名曰(廣嗣金丹)功能健陽補腎凡五勞七傷諸虛百損先天不足後天失調種種諸症均能藥到病除若服一月不特面目光潤且能強筋骨壯氣血弄璋之喜操券可待此藥出後服者咸謂丈夫再造立奏奇功謝函山積均有郵民局圖記可憑豈敢如市上牟利者之大言欺人哉近多偽葯欺人賜顧者須認明商標○附價每盒大洋二元每料十六盒收回藥本大洋二十八元雙料每盒大洋五元試服大洋一元上海盆湯弄寧波路口崔氏瓣香廬總發行所啓 分設○杭州陳列所○南京下關○安慶軍署西○長沙糧道街○福建總督口○無錫江陰巷○北京青雲閣○天津東北城角

奉天大南門裡金銀庫東胡同口崔氏瓣香廬分發行所謹啓

老福順堂

北京農工商部註冊
北京內務部化驗立案
北京物產品評會給予奬憑
赴美國巴拿馬賽會展覽會
業經審查評定給予奬憑
京師警察廳化驗立案

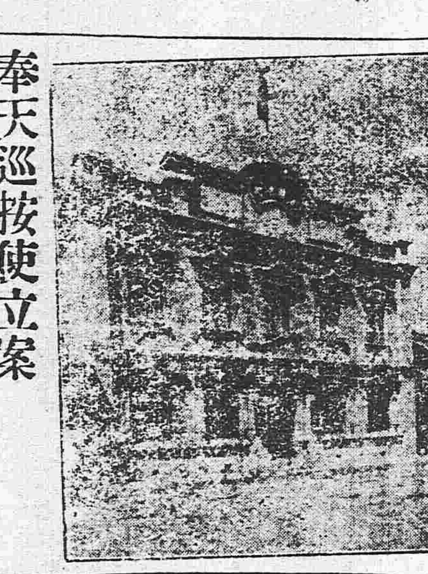

奉天巡按使立案
奉天衛生醫院化驗
奉天警察廳立案發給告示
奉天勸業道立案發給告示
奉天總商會咨行各地保護
奉天醫學研究所考驗立案

治咳嗽丸藥 專治清肺化痰止嗽定喘無論感冒虛勞諸咳均效每副八角十副六元
清胃化積丸 專治胃脘疼痛膨悶脹飽諸般積聚氣滯胃弱便秘每副六角十副五元
參茸百補丸 專能興陽種子健胃強身治男婦血虛氣衰等症大匣五元小匣二元五
參茸酒藥精 專治風寒濕症如左癱右瘓口眼歪邪以及筋骨一木疼等症每瓶價一元
虎骨熊油膏 專治風寒積聚四肢麻木腰背痠困肚腹疼痛等症大張六角小張三角
寧坤至寶丸 專治癥瘕痞塊赤白帶下氣血兩虧月經失調胎前產後等症每匣二元
癬疥一掃光 專擦癬疥無論粒燥皮或腫或痒擦之不拘輕重脫皮即愈每瓶四角
立止牙疼水 專治牙疼一搽用此痛立止決不再犯並永保牙堅固每瓶價五角
內服腳氣丸 專治多年腳氣痛或痒或起泡或浮腫以及滲水爛皮均效每瓶五角
外擦腳氣水 此腳氣丸有內服外擦之效如內服外擦表裏兼施則功效[illegible]

瘡毒藥膏 專治諸般瘡毒無論已潰未潰流膿滲水一擦立見功效每盒四角
香丹 功能提神避疫兼順氣消毒甜涼適口芳香宜人大包一角小包五分
梅毒丸 專能清血搜毒以精良之藥絕梅毒之源有濟於病無害於人每包六角
淋濁丸 專治流行淋濁積熱淋濁虛寒淋濁以及風火砂石諸淋每包定價五角
治痢丸 專治赤白痢疾飲食不慎消化之功大腸發炎下赤痢白痢每盒四角
治痔散 專治痔瘡內痔外痔血痔腫痔或疼痛或腫痒塗之立效每瓶一元
殺蟲散 專能殺害蟲內種寄生蟲老幼均效並無損傷臟腑之處每包一角五
祛痰散 能祛痰凡痰出者可使之出能化痰凡痰多者可使之少每瓶五角
清血消毒丸 有活血之功有消毒之效藥物精良可為各種瘡毒之內服藥每包四角
通明眼葯 專治目疾內外障努肉攀睛氣朦火朦眼邊赤痒每瓶五角小瓶二角

本藥房總號開設奉天省大南關

五金雜貨 焦炭硫黃黑鉛 海味肥料 代理水火保險 奉天出張所(奉天十間房 日本電話五六五番) 大連分行(大連紀伊町) 本溪湖分行

奉天老萬德堂中外馳名

▶北京總廳醫官考驗在案今蒙警察廳醫官化驗准予出售內務部註冊發給執照雅售◀
▶奉天醫學研究所考驗良劑官准立案天下馳名◀

▲**世傳茸參百效丸** 此丸專治先天不足身微氣弱後天斲損腰腿疼痛淫慾過度夢遺精滑陽萎不舉精冷精清等症每小盒一元二角大盒五元

▲**秘製止嗽一點丹** 此丹專治肺經虛弱勞傷咳嗽肺虛痰喘咳痰帶血飲食減進睡臥不寧乾咳等症每付貳丸價洋六角

▲**神效婦科補血丹** 此丹專治婦女諸般虛症勞傷咳嗽午後發燒兩肋膨脹經水不調赤白帶下崩漏不止子宮虛冷腰腿疼痛小盒一元二角大盒五圓

▲**平胃安痛化積丸** 此丸專治男婦胃脘不舒心口疼痛五積六聚七癥八瘕遇寒即犯逆氣即發頭脹疼痛等症每付價洋五角

▲**嵩門參茸虎骨酒** 此酒專治筋骨癱瘓木腰腿疼痛半身不遂口眼歪邪腹內寒積疼痛不止等症每小瓶四角大瓶二圓五角外城小瓶五角大瓶三元

▲**癬疥兩種龍金水** 此水早以馳名專治諸般癬疥毒無論遠年近日輕重之癬一擦斷根永不再犯每瓶價洋五角

▲**嬰科保赤聖功散** 此散專治嬰兒急慢驚風口吐涎沫抽搐不寧食積胃熱腹脹肚痛紅白痢疾結滯腹疼小兒等症並皆治之每盒二角

▲**頂上虎骨熊油膏** 此膏專貼筋骨癱瘓木腰腿疼痛腹內寒積小腸疝氣風寒不仁癥瘕痞塊等症每大貼五角小貼三角

▲**養心補精丸** 此丸專理心腎不交水火未濟如服此丸功能養心補腎填精髓助精神肢體健壯寧寐安以致心焦煩燥夢遺滑精形容枯瘦腰腿疼痛不但養心補精之妙品尤為種子之良方也每盒貳圓價小洋五角言無二價

▲**秘製五寶淨毒丹** 此丹專治五淋白濁楊梅下疳魚口便毒甚至龜頭潰爛紋下燒蝕等症每盒價有六角以上諸藥實無二價京奉兩號世驗良方出售百載餘年遠近馳名各省縣鎮均有代理三百餘處不洋便登若外城函購本堂承認郵費如匯兌不通隨函附來郵票實不折價支號北京前門外糧食店大街金漆牌匾為記

本號開設奉天大南門裡路東萬德堂啓

載歌載舞 宴爾新婚
之子于歸 百兩盈門
世間兒女子 孰不羨此樂
稟質纖弱者 深閨空抑鬱
爵莫爵兮有香
藥到病除之
中將湯在

本舖 日本東京●大阪
津村順天堂大老藥房虔啓
各地藥房並廣貨店均有代售

藥價	
四天份	四角五分
一週間	七角五分
二週間	一元四角
四週間	二元五角

主治効能
○中將湯善治子宮各病
○中將湯善治月經各病
○月經安行服中將湯立應
○經來腹痛服中將湯最効
○十七八歲未無月經者最妙
○月經愆期非中將湯不効
○側經能使血脈歸正
○白帶赤帶非中將湯不治
○豫服中將湯可免小產
○產前產後中將湯不可少
○孕婦服中將湯能養血保胎
○中將湯常服易孕有子
○中將湯有固本養精之功
○中將湯能治要婦之病

美容藥料 花顏水

皮膚能令人外貌最易遷變雖然生成美麗嬌容若任皮膚自成粗糙非獨不得維持原有之美且不能發揮天性之美 皮膚之關係於美醜有如此也 常聞世間自歎其容貌醜陋者 實屬不稀 此又人生最大之遺憾茲有日本皮膚科專門大醫小島先生 多年研究自出心裁發明一種良藥精製而成 美容藥水名曰花顏水僅以數滴滴入洗臉水中 或融溶數倍之清水該盆內之水 即逢藥水而變色如乳其馨馥郁觸鼻 雖鮮花如玫瑰與蘭花亦退一步且合衛生善治皮膚所發小瘡如面皰 雀班 粉刺 酒刺 汗疹 頑癬 煙氣 紅點 油光 瘰瘧 等諸症討厭之物凡老幼男女皆可使用此花顏水 均得轉醜成美花顏水之特色最能完全皮膚乃成色艷使姿容倍極光輝足稱最上妙品請試一瓶以證本藥房之言之不謬

藥價實銀一元 小瓶實銀五角 試用瓶銀三角五分 各埠大藥房與洋貨舖均有代售
本舖 大阪清水谷 順和堂大藥房 經理所 奉天四平街大德生藥房 奉天小西關廣濟堂藥房

公義和廣告

奉天大西門裏

本號代理天津恒源帆布廠各種帆布軍用帳蓬布雨衣布車蓬布水龍布併有上海新到各種新奇花庫緞等貨一概批發

電話六百五拾五號

東三省新聞

●奉省又擬出師南征

▲奉天▼

先時奉督張雨亭極意主戰故出師南征之聲喧傳中外經中央再三撫慰此議從緩今張查察各方面之情勢議和一節毫無誠意南北戰爭將成事實於是擬將出師之大計劃與各當輪會商確定由二十七師提出一旅餘者悉駐防省垣以資護守廿八師提出一旅餘者悉駐防西北一帶以固邊陲二十九師提出一旅餘者悉駐防洮遼一帶以禦蒙匪南征之軍隊共組成壹師壹混成旅其總司令聞爲吳興權師長現已通飭各軍厲兵秣馬以待後命 (迷)

●張軍長籌畫收降蒙匪

張軍長以蒙民素習遊牧不慣操作而性情強悍思想簡單在生計寬裕時猶能安處無事一經艱窘則四出搶擄爲地方害今者蒙匪四千被圍請降若遣散之來年難保不捲土重來故決定收買槍械將健者酌量充差其老弱者則分淸各旗王公及蒙邊新開各縣知事酌量撥給荒地貸給牛籽使之漢蒙雜居漸習生業以抑其性至兇悍冥頑者則嚴治之以儆其餘聞已令洮昌道尹會同吳師長及王參謀妥爲辦理矣

●蒙邊歸客談

蒙匪猖狂東陲不靖省中所傳消息言人人殊茲據由蒙邊瞻榆歸來者云余(客自稱)在彼處營商有年至於匪徒擾亂業已司空見慣而所謂蒙匪者于青紗障盛之際三十人爲一大股二十人爲一小股沿路爲巢散居于蒙邊海拉爾索倫山附近一帶崇山峻嶺間乘隙搶掠因其不受教育故蠻悍異常惟迷信最深每人胸前內掛有護心鏡一面式圓皿內置紙型活佛一尊據云有此即可以禦槍彈而不死洵乎冬令互相集合(係蒙匪慣例)以打獵爲生至于此次擾亂景與及索倫山之蒙匪計衆有四千餘人內中有婦孺千餘人無槍械馬匹者約一二千人槍馬俱全者僅千餘人耳至於官軍敗北之實情係二十九師郭連長疏於防範蒙匪乘其不備黑夜襲擊此役郭連長斃命計死傷兵卒六十餘名現在已經吳師長派該師馬步炮工輜各隊駐紮于索倫山海拉爾等處防堵是以已告肅淸云 (富)

●部派赴日見習員來奉先聲

據軍署傳出消息中央政府爲整頓內務起見特派內務部民治司司長劉道鏗赴日見習自治並派該部僉事陳溥賢見習統計不久當搭車到奉然後再往日本見習云 (列)

●吳師長電告勦匪近情

大股蒙匪捲土重來經當軸派二十九師師長吳興權督隊痛勦將匪擊退曾見昨報茲者張雨亭督軍又接吳師長來電現將蒙匪擊敗一股他竄一股被我軍圍困獲大炮六尊機關槍十餘杆大槍若干日內即可邊平云 (列)

●張旅長檢閱警備隊

前在各縣所募之警備隊及各縣巡緝隊所改編者均已成立統計共有七營之多張督軍特派五十三旅張敍五旅長于日昨乘南滿車赴鐵嶺校閱一百五團之軍隊復由鐵前往開原昌圖梨樹懷德等處檢點新募之各警備隊大約十餘日始能遄返云 (迷)

●王隸棠來奉何爲

王隸棠在東三省服官有年前淸時曾奉天府及呼蘭府知府現充黑龍江淸鄉督辦茲者奉張督函招來奉聞將予以重要位置有謂令其繼任警務處長未知確否 (迷)

●陳所長舊案復發

東豐縣勸學所長陳玉符種種劣跡被該縣學界代表來省控告批令遼瀋道派員往查道視學尙未起行該所長遂私自運動徐某假該縣學界代表赴道署遞禀控稱業已和解阻止派員往查現原告孫昌齡等聞風來省復至省公署控告請求另派專員徹底淸查云 (迷)

●村副巡長狼狽爲奸

瀋陽東路第二鄉古城子村副王星舫業行卑鄙魚肉鄉里茲與該屯鄉鎭警察東路第二分所巡長郎執中(即慣設賭局剝削鄉愚之郎巡長)於調查選舉時向各農戶曰汝等欲享選舉權須酌納賑捐(三毛起至一圓止)否則取銷各農戶選舉權乃係義舉輸將者頗不乏人共計募有小洋八十餘圓嗣經詢問賑局人員據云並無是項賑欵然以長巡長之勢力故不但不敢擧發而且相戒緘默然乎否乎則非局外所能知也 (富)

●高等師範校近訊

奉省高等師範學校本由教育部直接創辦孫鍾舞校長以學校成立已經數月欵項迄未領下焦灼異常是以一面暫由舊日師範欵項墊辦一面電部催發昨聞已得教育部覆電謂向財政部咨商旅接濟咨准由奉省印花稅及煙酒公賣稅項下各留其半以資開支等因除咨行財政部轉令各該局長查照辦理外合亟令知該校長着即逕向印花暨煙酒公賣兩局長商同截留撥報備查云云孫校長即赴印花稅處及煙酒公賣局商酌截支

校長孫鍾舞前曾呈請教育部延聘教材刻聞各部主任教員及職員已由教育部代爲聘定有楊君者已於數日前到校襄助一切

招考學生已於日前核示計正取五十六人副取二十九人計國文史地部計卞鴻儒邢替襄劉兆駿楊世淸楊溥項玉振李文寶王詩九王綿趙德宣邊樹藩魏振倫張鴻圖王慶祥黃寶雲閻保泰鄭鍾英十七名數理化部計康久安王寶淸范端鑫張廷棟郭長林夏博泉盛蘊久宋全勛程斌順胡文華劉克壽許愷山趙廷珍張承瑚孫𠇗海宋忠讓黃德厚曲連魁王濟溥蘇豐亨二十名博物部計祁長喜黃泰霖趙成恕楊春逢劉榮甫高遇山崔良璧胡世興袁玉堂孫甲奇劉桂林高啓唐韓振藩孟憲睿孫宗藩李澤新王承烈張麟書李中林十九名開學日期原擬十五日後以學生多未取齊教員亦未聘定是以展緩大約在明年與他校一律開課云

●湯玉麟安葬乃翁

湯玉麟之父去歲死後即停柩于省城公寓並未安葬今歲湯氏因謀逆未遑顧及乃公竟遭失敗甘心蟄伏現擇陰歷初六日爲乃父安厝之期特使其季弟及長子于日昨扶其父之靈柩由陸路前往鐵嶺葬于伊所購之新阡(其塋地在鐵嶺界范河地方共一百餘畝去歲所新購者)較之去年物故時其情形何啻霄壤焉 (迷)

●第四署長易委

西關警察第四署署長吳伯琴因境內迭出搶案均未破獲立即撤差遺席昨經警務處處長王連坡查有消防隊隊官馬某老成練達即委爲該署署長於十八日入署視事云 (列)

●鄭團長行將回省

騎兵二十七團鄭雨山團長率騎兵二營砲兵一營機關槍兩連前赴康平彰武一帶防堵蒙匪迭誌報端現聞張軍長以蒙匪業已入圍不日收械解散自無嚴防之必要加以省城冬防吃緊兵力甚單當即令鄭團長俟吳師長將蒙匪收降事畢即行拔隊返防云

●籌賑獎券第二期將發行

省城籌賑獎券原定分三期發行昨聞該總發行所以第一期已於上星期六開籤惟收束少需時日而第二期必須速即發行以便集有成數分期賑濟故決定月之二十五日開始發行第二期以便於月底發薪時將欵扣下云

●淸鄉局力求進行

淸鄉局以無兵不能以舉辦淸鄉張省長決定將保衛團歸該局管轄以符名實茲聞王恩溥局長以四路僅有分局四處地面遼濶兼顧難周擬定每三縣劃爲一區設分局長一人各區實行聯絡于淸鄉事宜盡力並舉庶不致匪徒之狡者此竄彼竄兵去再來現已擬具意見書呈請省長核示矣

●各銀行會議金融

省城各銀號以目下糧食上市金融事宜必須共同協商特于十七 在銀行公會協商一切云

▲營口▼

●印花稅罰金新章

遼瀋道尹榮叔章氏現奉省長令准財政部咨開于民國四年呈准施行印花罰金執行規則凡關于商民應貼印花契約簿據之檢查與夫漏稅罰金之執行均歸各縣警察官廳辦理此次罰金祇以漏稅示懲但期商民知儆逐漸養成納稅之習慣不欲多事苛求致妨人民之事業現經議定辦法嗣後凡有商民漏粘印花等事經巡官長警糾發者即由該巡官長警先將此項賬簿單據開具案由由該管長官呈請省長總核決定處分如應罰者即將罰金數目塡給單據交由警察據往勒令照繳毋庸先行逮捕如有枉罰情事再行傳訊查辦其定期檢查及人民糾發應處罰金亦即照比辦理凡區警分所均不得自行決定似此酌爲變通在商民故違法令自屬咎無可辭而警察施行便利亦可藉洽輿情等因准此合行令仰該道尹特行所屬一体遵照辦理

●繳納房舖捐新則

廳現爲整頓房捐及不列等舖店起見擬分爲三種如下(一)磚房一間每季交納小洋一角五分(一)土房一間每季繳納小洋九分均按舊歷正四七十等月爲納捐之期(一)不列等舖捐一項按資本若干每月或三元二元一元數角不等以二四八十臘等月爲納捐之期如查有逾期及隱匿偸漏者加倍罰辦昨已佈告商民一体遵知實行云

▲本報徵文廣告▼

本報年節增加篇幅循例徵文邦人士幸不吝珠玉就左列各題惠以佳作毋任歡迎之至

(一)論說

兵諫論 (按時勢以立言爲合格)

(二)諧文

外國財神致中國財神書

送阿大夫歸田序

(三)詩詞

梅・蘭・竹・菊・ 七律四章隱切時事爲佳

詩迷・酒迷・官迷・財迷・色迷・戲迷・

煙迷・賭迷・ 七絕八章

以上各項任作若干統限十二月二十日以前寄交本館編緝部凡經錄刊者分別等級酌量酬報不錄者原稿恕不發還再投稿人請於稿尾塡明姓名住址加蓋圖章以便揭曉後支取酬報之核對

▲蓋平▼

●朱知事下鄉查閱保衛團

縣知事朱吉甫君以冬防吃緊恐各鄉團疎於保衛躬親巡閱於月之四日起程往各鄉鎭次第查驗諄諄誥誡以保衛治安一天職直至十二日始行返署各村屯無不同聲稱頌云

▲大連▼

●期豆紛議近訊

期豆紛議問題經上月中旬地方法院就埠頭施行檢查情形詳前報該院上次公判本論兩造於昨日(十七日)到案訊問經買賣兩方前日同赴旅順因法院裁判官等以此案關保甚大遂于昨日下午延見各當事人爲非公式之談判仍主張兩方以調解了結當由兩造之同意決定由高等法院長地方法院長民政部庶務課期三人仲裁一切由是觀之四月餘間之長豆紛議漸現解決之曙光矣

●義務戲排演有期

文明新劇社前者排演義務戲以資募集賑欵邀請滬上新劇家某等數人來連演戲籌賑各情迭誌本報嗣以滬上該劇家等未克如期戾止該社此種計劃迄居停頓各界人士幾至望穿秋水現該社熱心義舉特定於本星期六(二十二日)起在奧町永善茶園排演義務戲三日一切準備已經停妥屆時定有一番盛況云

▲鐵嶺▼

●張旅長來鐵校閱

陸軍五十三旅旅長張敍五月之十八日午後五時來鐵校閱除陸軍人員迎接外而鐵(包本爲張君舊遊之地)故各界人士均至車站歡迎云

▲孫家台▼

●省視學來開視察

省視學梁兆璜以各學校將屆寒假之期在職教員教授是否合宜亟應視察分別獎撤是以於十六日搭乘南滿瀛車來開躬莅各鄉小學校從事視察云

●南滿分院長更易

本驛南滿病院鐵嶺分院院長佐藤德次郎莅驛數載活人無算爲中日各界商民所感佩近聞該院院長被總社來文改任爲四平街驛分院院長遞遺本驛分院長聞已委任井上氏接充矣

●胡匪搶劫錢莊

本驛爲南滿沿綫繁盛之區人煙稠密良莠不齊無業游民專以竊盜爲生活昨十六日晚四鐘餘竟有胆大胡匪各持手鎗至西大街華興東錢莊強搶票洋一萬餘元待該號往日警支署轉知守備隊到也追緝因天色正暮已無及矣

▲東豐▼

●選擧實行調查

省議會初選調查事宜王知事奉令後已派士紳任宗昉君等遵章辦理各鄉調查員亦已派定現正實行調查想不久當可竣云

▲公主嶺▼

●領商害民之官銀號

國家設立銀號原爲保商便民活動金融維持市面起見乃本鎭官銀號只圖利己不顧商民竟假奉天軍長飭買賑糧名義廣發紙幣暗派多人在南滿沿路各驛收買凡糧車到市無論多寡即爲包捲而去無告窮民欲購一升半合而不可得該號所收之紅糧已達四十萬石之譜又假某某堂名下購存十餘萬石若謂收買賑糧事屬正當又何故假某堂之名義買糧即此一端已足見其內幕之黑暗無非以買絕居奇爲目的轉瞬漲價坐漁厚利是名爲濟民者而實以害民也長此以往吾恐嗷嗷待哺之同胞不死于災荒不死于疾病而終死于該銀號之手當軸者盍弗責之焉

●知事廉明

縣知事尹君秀峯來宰斯土已將二載保衛治安勤勞卓著每遇要案無論如何說金錢運動尹君必嚴詞屏除守法不阿是以一肩行李兩袖淸風古之循吏當亦不是過焉

●局長稱職

本鎭稅捐向係分卡僅設卡長催員巡差四五人而總局遠在縣城監理難周遂致取銷所有人員少知斂跡然隱匿稅欵冒稱種種弊端罄竹難書今夏總局移鎭分卡收商捐諸弊尙不時發現幸局長之已事可爲明證是以于凌漢局長莅任大事整頓稅欵增收爲數已鉅現雖年景荒歉商業蕭條而所收稅額猶未減少謂之稱職誰曰不宜

▲長春▼

●何張兩調查員赴哈

政府派赴哈埠調查之何宗蓮張紹曾兩中將到長已誌昨報茲于十七日午間十二時乘中東車前往哈埠隨行外高旅長亦一同前往

●孟督軍回吉

吉省孟督軍前因中央派赴哈埠調查員張何兩中將來長特來作歡迎之舉又有要公必須面商今早因張何兩氏由長乘中東車赴哈孟督軍亦即乘吉長專車回任矣

●中日運輸公司開辦

中日合辦之運輸公司現經南滿鐵路株式會社指定在長春附屬地內設立集資五拾萬圓專運各種貨物以期統一運輸便利商業定于本月二十日開辦所定辦法不外乎運價低減搬運迅速決不有堆積遲誤之弊云云

▲農安▼

●取銷檢驗

駐防農安吉省陸軍第四旅步兵團長曹輔廷今夏奉督軍署公文略謂自復辟事發生後南北意見不合恐電報密碼含蓄不測鄭政府暗信淆惑人心取締報館稿件恐有激烈言詞以上三則均能鼓動是非當此時局不靖人心惶恐亟應注意檢查以杜流弊而安人心該團長奉文後會同縣知事即邀電報郵政報館各人員到縣表明宗旨以表贊成遂由團部委書記官郎苹和縣署委一區區官李宗元兼任檢查員每日赴電局一次檢驗來往電碼函件報稿有無違章情事刻下時局雖未平靜而復辟事已早消滅將檢查一事遂即取銷云

▲巴彥▼

●追記巴旅長辭職原文

前巴彥步兵第一旅巴旅長英額人極忠厚此次風潮本處於被動地位傳非巴旅長獨斷偏行茲將其最後辭職之禀與批訪錄如下爲再請收回代理師長成命並開去旅長底缺以明素志而謝同人事竊旅長與英順等反對許蘭洲驅逐畢督原迫於各將士之公憤及擁護中央之威信繼之迭請中央解決之電爲天下所共諒今許已去江本無問題遵令晉省商辦善後凡征蒙事宜各團營將原駐省西軍隊帶回聽候分佈既屬當然之職務何有意外之希望是以前蒙委任代理師長瀝情懇辭者所以服眾而明素志也乃承奉批示而英順免職聞命之下惶懼伏地自思患難榮辱共之今如獨享尊榮人將謂我何惟有懇請俯准收回代理師長成命並開去旅長底缺以明素志一謝同人不勝迫切待命之至督軍批云呈悉此次抗違命令自由行動實英順一人之罪非出自該師長本意本督軍實所深知惟既據一再呈請辭職詞意懇切准如所請開去師長缺及各缺該師長在江多年勵勞卓著現在辦理善後頭緒紛繁端資襄助已另文委爲高等軍事顧問呢我嘉猷匡予不逮此令

●劉旅長就任

江省自軍界風潮起後金融紊亂商民交困風聲鶴唳草木皆兵雜亂情形一言難盡月前潮平息軍隊改組地方秩序漸次恢復巴彥原爲陸軍步兵第一師第一旅現已改組第二混成旅昨日劉旅長德權來巴就任着手進行改組云

批示

▲奉天省長公署批示

原具呈人戴開甲 呈爲誣告查實請予傳究由 呈悉仰開原縣知事迅即遵照前令將原告李向陽嚴加懲處以儆刁風此批

原具呈人宋文俊等 呈爲請設驛馬屠場由 呈悉該縣設有屠獸場無另設驛馬屠場之必要所請不准此批

▲奉天財政廳公署批示

具呈人汪如山 呈一件請採螞蟻排山鉛鑛由 呈悉查所送鑛圖大致尙合惟與實在地域是否相符有無其他妨害糾葛與李實威所報大寨子鉛鑛康年所報小寨子鉛鑛孔憲名所報關門山等鑛各地方有無重復包套之處仰候檢圖令行開原縣併案勘明覆奪該商應即帶同測量人於十二月二十四日以前赴縣報到照繳旅費聽候查勘勿得逾期不到致干撤銷切切圖件存此批

具呈人隋振淸 呈一件遵送試探柳河縣荷包轆子鑛資本憑單註册費由 呈暨資本憑單註册費大洋一百元均悉該商所具資本 日核與現行辦法不合應再補足探鑛資本二千元憑證一紙呈候一併查驗以符定章至前呈柳河縣遠盛德商號憑單一紙應准發還仰即補具保狀來廳領取可也附件均存此批

●各埠銀行及糧食行市(十二月十九日)

◎奉天

大豆 一四二三
高粱米 一四一〇
紅小豆 一四二五
吉豆 一四四〇
大麥 一〇八二
黑豆 一〇〇五
銀 十吊四百文
站人洋 三四元〇〇
北龍洋 三三元〇〇

◎正金銀行奉天支店

香港貨 九九兩錢厘
金票 一〇〇元
一賣 一三六兩〇〇

●營口電報 十九日

集市物 三三圓九九
河物 三三圓二一
金換鈔
鈔換洋
大豆
吉豆
硬米
芝麻
小豆

●開原取引所(十八日)

大豆 前場 寄附 後場

天氣豫報

昨日自下午六點起 今日下午

美人賞花圖

▲上等磅紙十彩套印

華美艷麗無與比倫▼

本報每逢新年號必附贈月份牌一紙今先將此次月份牌縮爲二十分之一製成銅版如左圖凡閱報在一月以上者准于新年號附贈分文不取零售則取工料洋一角五分

雜報

▲奉天▼

●東關暗殺案詳誌

小東關老虎廟（二署二分署地面）住有于姓孀媪生有一女年可二十餘嫁於砲二營某軍官爲遵室其子年亦二十餘向有瘋症十七日午後三時許該媪在家切菜其子臥病在床突被人用鐵鍬將該媪砍死其子亦被砍傷甚重昏迷不能言語現在送入醫院性命終難保全兒手當即逃竄及警署知覺親往檢驗屍旁遺鐵鍬一把故知係鐵鍬所傷一切家中衣物分毫未動況該家甚貧決非因圖財害命可知現在警署及檢察廳均竭力偵查毫無影響有謂其女於未嫁時有外遇其母遂界之某軍官以遏制之使一般狂蜂遊蝶均不得逞由是致恨然係懸揣之辭要不得據以爲信（迷）

又據一訪員云十七日下午七鐘許某警察巡邏至小東關下頭鄒硝房胡同于寡婦門首見小門洞開絕無人聲審知其中必有緣果叩諸左右隣咸答不知該警遂邀同隣近各戶入內查看經白媪燃燭入室見穢穢堆上橫臥婦屍（即于寡婦）白媪大聲喊嚷該警上前見屍身滿臉刀傷血肉模糊並查地上有鋼刀一柄菜刀一柄旋至西屋見一童屍尚微有氣息經警察報署轉報東法兩署協同前往偵勘詢問街坊有無何等聲浪均云毫不知情惟于子此時尚未氣絕經巡官派警送至衛生醫院療治並詢問被害情形據云下午三句鐘時余母正在切菜晚炊之際有穿布衣者三人向余母强借錢財余毋不允初則口角旋有一人手擧鋼刀欲殺余毋余見勢急欲出外喊讓跑至院中被一人用鐵鍬連擊數下余乃頭破血出身不由主跌入西屋倒地後事如何不得而知（至夜間三時斃命）次日經地方檢察廳派孫檢察官帶同書記及檢驗吏前往相驗經于寡婦之長子請求免予赤體相驗經孫察官命檢驗吏驗看刀傷記錄了事現正在偵緝兇手聞十八日已獲嫌疑犯五人至將來如何結局俟訪再誌（富）

●東昇銀號失愼再誌

據聞保險公司調查東昇號房屋計值不過四五千元而向某公司保險有一萬四千之多復查該號存貨無多向某保險公司投保大洋四千圓此次失愼其中不無可疑願當事者注意之

●來踪去跡

遼源縣地方審判廳廳長金殿選暨山縣知事曹祖培日昨均因要公來省謁見長官磋商一切陸軍二十八師軍需官陶連泉于日昨押運軍械回防吉林榷運局局長董幼臣日昨由奉搭乘瀛車回吉（列）

●營長易委

駐紮興京右路巡防馬三營營長某因事辭職業經照准遺席經馬龍潭鎮守使委定步兵第二營營長劉錫九充任現已新舊交替矣（列）

●整頓水會

小西關水會原歸該關商務分會辦理但其會丁僅十餘人一旦有警人數不敷近以火災屢見該商會公同協議擬添募會丁十名以備緩急其公費悉由地方商戶擔負云（迷）

●姦夫架訟

開原縣劉姓家有一孀婦[illegible]其夫兄分炊而居乃該婦與同里無賴胡某有姦醜聲四播其夫兄因有玷家風屢加干涉該婦悉甚于日前同姦夫胡某來省控其伯氏欺孀霸產等情所有請律師遞訴狀等事皆由胡某爲之代理云（迷）

●浴客丟鞋

昨晚小西關小十字街義順澡塘有一某甲前往沐浴畢著衣之際其綿鞋竟不翼飛去詢之塘役皆云弗知某甲情急質問該塘主人該主人亦無言可對只得包賠小洋一元五角了事（迷）

●捉獲偷兒

日昨下午二鐘餘大南關大什字街北劉家梨床當照顧買主之際忽有一小偷自床後來將所賣之鋅悉數偷去行未數武即被床主瞥見當即追獲飽以老拳嗣經該管崗警赶到將偷兒帶署罰辦云（列）

●猝然倒斃

沿街求乞之王廣財日昨由某處行乞歸來行至西關工夫市上玖不克支持遽爾跌倒嗣經該管警署某警士向前救護則已氣息奄奄噤不能言頃刻間竟魂銷魄散矣（列）

●槍斃二盜

日昨（十八日）清鄉局將日前搶掠臺家屯何姓家及西沙嶺車站行人之盜匪李明韓文玉二名派清鄉隊押赴西沙嶺就地正法云（富）

●糧價昂漲

糧食價格每于舊歷初一十五規定一次比聞十月下半月之糧價米每斗一元一角粳米兩圓六角小米一圓五角十一月一日後秫米每斗漲至一圓三粳米兩圓八小米一圓八稻米三圓二當此新糧上市之際糧價如此昂漲來春之米珠薪桂不卜可知矣

▲來函照登

敬啓者茲閱貴報於本月十五號奉天雜報欄內載有鄙人因謀買田產未遂誣控張樹德盜賣國土等語披覽之下駭人聽聞其實委因蕩子張樹德藉祖餘蔭微有田產久住平康揮霍無度曾與雙鳳閣妓女文蘭贖身需欵數千圓形如浪費者律准禁治產詎伊債臺高壘遂妙想天開知伊地與鄙人毗連屢[illegible]要求過買因答以無欵未允其請何者謂之謀買並未通知地鄰鄙人聞有包套等弊恐釀成交涉遂遵商租章程禀請派員劃清界限並未聲明盜賣等情何者謂之誣控鄙人前雖充差乃因家務無人呈請辭職毫無非分之事何者謂之劣紳旣云漁肉鄉里有何爲據並無理短之處何必挽人調說伊藉詞掩醜情必顯然無知訪聞失實理宜置諸一笑奈事關名譽希祈代爲更正是荷肅此並請

大主筆先生 近安 吳克學鞠躬

▲大民屯▼

●卡長放賭

大民屯緝私局分卡卡長王鈺清到差以來無所事事日以賭博爲樂招引一般無賴在該局終朝私放馬掌局夜以繼日抽頭獲利該局以官立機關爲護符故爾明目張胆旁若無人也

▲海城▼

●保衛團僑裝女子

北鄉双樓臺保衛團保董邢國恩本月十日督率團丁沿界梭巡至東双樓臺張家小店查見住客中有一中年婦人粧飾異樣形跡可疑詳加盤詰言語支吾遂由身畔搜出紙幣四十元當解衣之際見胸前無乳尤足令人生疑遂帶至民宅命老嫗驗視竟是偉男嗣所嚴訊供稱名吳恩玉係祁來屯人年四十一歲素以男扮女粧爲巫醫病藉得近婦女身邊名爲治病實爲圖姦騙財被其愚弄者不知凡幾該保董以此等淫惡之徒今被查獲當即送交法廳懲辦聞者咸謂該保董破此奇案洵屬精明云

▲蓋平▼

●巡長獲賭

南關派出所巡長于沛霖對于煙賭事件無不實力奉行十六日帶警巡邏行至頭道街子劉姓家聞屋內有呼盧喝雉聲該巡長突然闖入當拿獲徐武林等賭犯四名連賭具送交一區轉送警所照章懲辦云

▲中央公園籌賑會餘聞（北京）

此次直省水災之大前古罕聞際此酷寒災民餐風露宿苦難言喻都人士惻隱爲懷曁次發起籌賑先就中央公園開游藝大會各種游藝之外並有貴重贈彩復就各善士所捐古玩字畫得彩未取物品另一書畫展覽會博票資數萬圓悉以充數而冀屬六縣義賑會又繼其後琉璃廠各商亦各出其珍藏續開展覽會二日以輔佐之售票悉數助賑售物提成助捐所謂惻隱之心人皆有之雖兩日來天氣惡劣游客減少然各界籌賑之熱心與夫當事之鼓舞自有不可埋沒之處茲就會場所見之餘摭拾一二如左

▲會場就中央公園借用舊書展覽會就園內董事會擧行園門紮彩樓一座上用菊花紮成冀屬六縣義賑會七字旁即爲售票處各會就社稷壇大殿中外新技術天然戲支臺於習禮亭之西童子軍之操演壇前隙地各學校游戲分佔壇東西隙地焉

▲女學校捐售編織品數百種懸掛場內售賣如錢袋表袋婦口袋手套等五光十色燦爛可觀女子手工之發達可見一班矣小學生三人一組手托木盤內盛香皂煙捲生髮油花露水游行場內勸售其一人手持傳單隨地散佈焉

▲書畫展覽會收票員係京漢局看車生均蘿純粹義務自備火食末二日玻璃廠商董會酬洋十餘元以作火食該生等堅拒不受且言如必欲受則請悉數助賑查該生每月薪不過數元居然好善如此枵腹從公眞屬難能可貴之事

▲童子軍操演之際施放鞭炮霹靂喧儼如實戰居民多來電詢問經警廳解說始免驚慌亦可謂胆小者矣

▲自行車賽會各出奇技爭强鬭勝車行之際於車上作各種勢姿身似秋葉隨風體如活猿攀柳旁觀者大驚失色作技者安然無恙行行出狀元誠不誣矣

▲天然戲臺上某校學生出唱洋歌二則其一爲鳳其二爲魯濱孫飄流記風水兩有即景而發者也惟唱英文解者甚少只好謂之唱洋歌云兩日來天氣惡劣大風掀天塵沙蔽目以致遊人不及前次十之一二得欵甚微嗟彼災民抑何不幸也

▲高士閉戶著書（北京）

文學家曹煥猷君慨世道之衰微悵國粹之淪胥懶入仕途日以著述編纂爲事聞曹君所著之書有易學問答易理括囊詩經集議書經集義周易離句等書並聞曹君曾將周易離句二卷進呈清宣統帝御覽頗蒙嘉賞云

▲古墓發金聲（江蘇）

▲胡爲乎來哉

吳江東鄉某村有一古墓廣約二三畝塲塲有年向無人祭掃亦不知其墓始於何代每逢陰雨之時輒有銅鼓聲發自墓內其聲或隱或顯惟夜時尤爲響亮該村之人多聞之者皆莫明其妙以致議論紛紛莫不駭爲奇事云

▲蛇蛋誌異（湖南）

▲纍纍皆小蛇

慈谿南門外鄉人袁某前日在柴房內擴見蛇蛋多枚碎之則纍纍皆小蛇自蛋中出此後每日必在柴房中發現二個或三個袁某恐其擾禍特於前日將該處之泥地掘平復以巨石至今遂不發見因其事頗怪異特誌之以供諸君一粲

▲孝媳可風（上海）

東馬路居民某姓之婦于歸後未及一載丈夫即外出謀事迄今二十年音無影信翁姑在堂家計維艱一切飲食衣住均賴此婦十指勤勞刻下双親年逾花甲該婦之侍養無不盡心即有時飯食不夠能使自己不吃亦必儘翁姑飽食旣無難色亦無怨言有人勸以改嫁婦曰翁姑在堂年老家徒四壁何以爲生我若改嫁二老必立即死亡我不忍也人聞此言莫不欽佩云

▲鳳城▼

●因賭釀成命案

城南三十里卡巴岑底無賴王某素以設賭抽頭爲生日前招集匪人柴某羅某等五六人在家聚賭竟因羅某賭資中錢項全行輸出弁將羅之輒拉剝去詎因羅某輸欵太多無顏回家投井自盡迨甲長等事後覺察早已斃命遂將王某等拘獲送案一面求派員檢驗云

●名醫濟世

張毓峰直隸人學問謹深兼明醫理前時由直來鳳在山東街開設德厚堂藥舖嗣因家中有事來函相招遂將該藥舖廉價兌出攜資旋里今家事辦妥又復由家回鳳患[illegible]之家無不表示歡迎云

●柴炭漲價

鳳埠四面皆山柴炭本不甚貴近因降雪車行滯竟致市間柴炭突然提漲柴價雖漲不過天時之故出于偶然數日之後或可跌落也

▲本溪縣▼

●保留卡長

本邑緝私局卡長黃逸雲任差二年頗着成績而又與各商家融洽無間近聞該卡長有調往他處消息經本縣商務會正副會長在該總局具稟懇請留任本悉王局長能否允准耳

▲義縣▼

●緝獲胡匪

邑西沈家臺第四區區官郭獻章查有賊匪蕭桂林者不務正業專事搶刼本月九日親帶警兵將伊拿獲搜出快槍一顆子彈數粒隨即派警押赴送警察事務所訊明搶刼情事轉送縣公署依法懲治云

▲錦縣▼

●虐媳自盡

南街路西住戶王靜齋現充錦縣稽查其妻王氏平素虐待兒媳宋氏隣右皆知日昨王氏又與兒媳宋氏口角宋氏無法忍受投井而死次日撈出經該管警察報知地方檢察廳往驗日昨檢察官驗得宋氏身上打有木器傷痕四處訊問宋氏之夫王恒勳供認打傷不諱彼即將伊夫王恒勳帶廳看押未悉如何判斷耳

●死亡枕藉

本埠南關膠房小店久爲下等社會盤居之所近因天氣寒冷將一般無業游民凍斃者四五十名推原其故該處雖設有療養所專收嗎啡犯然因經費不足未能留望有牧民之責者設法以救蟻命焉

特別廣告

時計と指輪

などは、信用のある東京の三越に御注文遊ばされるのが一番安心で御座います

▽時計目錄無代進呈△

▽指輪目錄無代進呈△

東京 三越呉服店

特別廣告

恭頌百六團鄒團長雨田之德政

竊敝縣於今夏六月間胡匪猖獗盜賊蠭起敝縣警團勢力單薄寡不敵衆以致滿地萑苻肆行搶擄所有商民生業皆荒正在匪勢鴟張之際商民塗炭之時而鄒團長帶隊前來痛加緝捕擊斃數次屢報捷音致使胡匪之長罪者皆斂跡而潛逃得獲者即當塲以槍斃軍威大振匪勢頓消我台安商民樂業百姓得安者皆賴鄒團長之方也商民等受此大恩無以圖報謹將鄒團長之德政登諸報端以彰功德也云

奉天台安縣士紳商民等恭啓

電碼改良書再版預告

前者本社見中東交易往復電碼專用四字聯成撿索不便糜費過多爲靈通消息便利商賈起見特編漢字電報新碼一書以日本字母二字爲一漢字之符不依洋碼利由日本電報撿索捷易而**電費可節一半**用者稱便誠中東商賈一日不可缺之書也現又重行印成改良袖珍小本布面金字美麗異常紙質堅靭最能持久商旅易携帶刻已付梓不日告成訂購者紛至沓來剩者無幾仍恐不敷大家購用凡我商界諸君如欲購買者先期將欵送到至時即爲寄上不悞特此 定價一部金五角

民國六年十二月

大連奧町 泰東日報社謹白

花柳注意

從來花柳之症其害實不可勝言倘悞投庸醫治療慣用銀粉倒提刼藥等法只求當時立愈不知毒氣內閉逢春復發偏身紅點毒攻上部髮際脫落二目失明咽喉破爛頭痛暈沉耳內流濃鼻塌齒脫毒入於肺咳嗽氣短言語失音毒攻下部肛門生瘡大便走血毒串入骨筋骨劇烈之患筆難盡述然若醫治得法則毒患亦不難消除淨絕本醫士有鑒於此深爲加意搜求研究至再專以應手奏效爲宗旨無論遠年近日一切花柳染毒或經醫不效服藥無功者請到敝藥房新法調治輕者一星期全愈重者二星期除根永不再犯病好交錢以重信用特此廣佈伏願患花柳者萬毋自悞也可

奉天省垣大西磚門外 英美大藥房主任侯鳳崗啓

恭頌二十九師五十七旅步兵百十四團第一營營長石公青山之功德

通遼鎮乃遼源之屏蔽又素爲蒙匪出沒之場所西北一帶騷擾更劇甚至日不安食寢不安枕自石營長奉調以來痛剿防堵不遺餘力以致宵小斂跡盜匪遠颺商民得以安居樂業實我營長之所賜也商民受澤實深無可闡揚謹勒報端以彰功德而伸下忱爾云

通遼鎮商務會敬頌

同義順廣告

今有小西同義順於本月二十三日午後六點被搶失現票二千餘元永祠厚照付東升峻會劵一張二千元公合店照付成記會劵一千元福升德照付慶祥厚會劵一張八百元公濟号錢摺一件此票摺業已丟失無論中外何等人物拾得一槪作爲廢紙不得憑此失票失摺取錢恐有拾得此失票失摺再向該付票及以錢摺取錢之說故明聲登報以明此事

聲明廣告

茲於陰曆十月初八日余騾車進城賣薪經過大什字街北偶以失愼竟將玉成公藥房醫士鄧荊山先生六歲令郎被由胸側碰由肩背軋過當時不知所措即蒙該管警察將余逮捕受軋孩童界送伊家鄧先生聞耗急赴警察第八派出所報告吾兒雖受車軋有微傷不至殞命況此事係兩造失防之咎豈能歸罪於鄧某一人或有不策之驚向車戶爲無異詞等情旣時存警所書無事押結將余釋歸弁語余事出自不小心吾亦失家訓之過日後切宜愼之吾兒姑無論被軋如何勿甚憂驚自有天命在焉云云適軋傷全愈身體無恙是誠鄧老先生之德感所致余深抱愧减可以報鄧荊山先生德望待人明理不究余過緣由爰登報端藉伸謝悃特此聲明週知

西豐界南凉水泉子楊殿純謹白

新典獄長之德政

新任第一獄長王君成接理後大加整頓恩威並施待遇犯人尤厚米細飯潔蔬菜添加作料大勝從前又復添派稽查並且不時親閱故弊絕風清監內之人莫不感惠王君如此盡職大帥可謂簡委得人矣

受恩人等全啓

豆油 高粱 包米 小麥 小豆 ... 大連電報 ... 上海 天津 ... 小洋 鈔票 老頭票 ... 最高 十八度五 最低 七度三 ... [illegible]

志仁堂雙層化積膏

此係特別雙層化積膏一種功効神速與未不同現已暢銷近遍三省遠達京都北洋各寄售處共有五百餘家非實効實驗斷不至此此膏專貼男婦氣積血積寒積食積心胃疼痛胸膈脹滿氣逆不舒噎膈反胃氣臌水臌癥瘕痞塊痢疾泄瀉腎寒腰腿筋骨疼痛手足麻木男子疝氣腎囊潮濕婦人經血不調前經後腰腿疼痛赤白帶下子宮冷寒久不孕育並治小兒乳積疳痞蟲積偏墜等症此膏收効甚速少者五六日多者十餘日不但積消聚散而且健脾衛生誠膏藥中之妙品也此膏每份兩張紅白藥面兩包合洋四角買十份加一份買五十份八扣收欵

各省各城寄售處

吉林 卜魁 錦州 梨樹 岫巖 復州 鐵嶺 熊岳 二中 海龍
興順恒 德增長 公悅成 公興公 益盛泉 富元司 復公厚 德興盛 福順利 廣合長 萬聚東 永興
西莊西 遼安新 長大蓋 寧法西
安河豐陽東春民連平遠庫豐
順義福豐福文信恒瑞德東
合德長春泰賜孝成昌興生興
慶成永興益生堂湧德德永順
海臨赫五千台鳳哈大海義山
江蘇站桑安城濱山城州子
玉東福富恒德恒天長永賓興
盛和盛興源意豐豐泰增盛
源長德通茂增德源源豐湧源
公寬本大伊盤清安東洮大興
三甸溪州山門東平南山京
合順碗和興慶盛增心泰順
大金海懷田長鐵開新綏新
連州山錦仁台春嶺原兵中城
朝清通撫八昌開柳遼彰雙遼
陽河化順城圖原河源武源

強種補元丹

此藥專能強種強補必須以補腎為先補腎尤必以補元為主故製此丹強種補元擇良劑請試用之庶知功効主治男子先天稟賦不足後天脾胃虛弱諸虛百損五勞七傷發熱咳嗽自汗盜汗腰腿酸軟精神疲倦五更腎瀉腎囊潮濕腎寒疝氣便濁遺溺遺精或中年房勞過度精髓虧乏陽痿不舉或思慮太過神精耗傷驚悸心跳或老年酒色嗜好精髓枯竭陽之絕嗣等症服之神效誠為強種補元之良品也每大盒四兩一元小盒二兩五毛

神效鹿胎丸

蓋鹿乃仙獸得百草精華其功在角胎秉牡鹿之精牝鹿之血得完全氣血成形加藥料合丸專治婦女經血不調或多或少其色紫黑成塊臨期腰腹疼痛或經閉經漏赤白帶下子宮寒冷久不孕育或受孕不安素慣半產服之神効每丸價洋二角每盒十九價洋二圓

清毒掃淋丸

專治因風火因花柳染成五淋毒濁楊梅疳瘡魚口便毒至毛白髮脫落鼻塌齒落咽喉破爛種種惡症俱有實効大盒八角小盒四角

筋骨萬靈丹

專治中風半身不遂口眼歪邪兼治風寒濕痺閉塞經絡以致肩臂腰腿疼痛手足麻木抽搐等症每袋價洋

北京農商部商標註冊巴拿馬賽會農商部發給奬憑奉天巡按使備案佈告專賣
中國電話六百六十七號
本號開設奉天大東門裡路北
志仁堂啓

奉天小西門外南大什街路東
撫順塊煤 煙台爐煤
寶榮公司
電話 日二一五番 中五號 煤廠日三七番

奉天鐵道附屬地
本溪湖塊煤
大昌煤局
電話 日二〇九番 中二四二號

奉天西塔大街路北
午心臺無煙煤
三有公司
電話 日二四三番 中二百號

奉天小西關大街路北
撫順塊煤 煙台爐煤
公益公司
電話 日五四番 中七十號 煤廠日
奉天新市街西二條十六號

各樣煤
義昌號
日電話三四三七番

奉天小西關茂林館裡
洋爐子 洋連煤
東亞公司
電話一七八番

奉天小西關上頭路北
各樣煤炭一概俱全
南滿公司
電話 五五六番 中國一五七號 煤廠一五六號

腦症良藥 靈片

本藥品名靈片（日本名レーペン）為醫學士常持為治君苦心孤詣所研究發明之絕好良藥曾得醫學博士岡田先生、森繁吉、日向治作、森友道、內田那彥、飯島勝久、福田庸甫等大家十有餘人之讚賞並經北京醫學校教授陳先生北京醫院長侯先生在北京醫學士金先生等中華民國大醫認為奇效卓著無愧靈藥之稱此藥能救衰起病為最新之妙劑專治腦、脊髓、神經衰弱、頭痛、目眩、昏暈、便結、貧血、不眠、歇仲等症可使精神爽快元氣旺盛凡因陰委、遺精、早洩、夢遺、房事過度、手淫、生殖器衰弱等致交接不能喪失人生之快樂者試服靈片百錠乃至二百錠定可恢復健康之身體享受愉快之生活請予不信請試服之即可知此藥之效驗如神也

藥價
三十錠 三角
五十五錠 五角
百錠 八角五分
二百錠 一元六角
四百錠 三圓
八百錠 五圓五角

本舖 東京銀座弓町三 弘濟藥院 電話京三〇八番 中南定太郎
大阪安土町堺筋 弘濟藥院 電話本三〇〇七番 中南定太郎

寄售處 世界到處著名藥房均有出售

女界至寶
濟陰白帶丸
知余言之不謬也每盒大洋壹圓貳角

婦人赤白帶一症患者最多其致病之由或因脾胃虛弱血脈阻滯或因下元虛損子宮寒冷若不速治患日久氣虛下陷帶脈不固久則衝任損傷漸成崩漏一有此症致不生育輕則必患少產重則子嗣缺之良可慨也此藥久已馳名中外常補氣血固元陽暖子宮強帶脈健脾胃常治赤白二帶白濁白淫崩漏下血勿論年深日久服此帶症立愈永無崩漏之患且能廣嗣育麟一經服過方

調經妙品婦科聖藥
鹿胎救坤丹
此藥常治婦女經期不准行經前後小腹疼痛經血或三四月不見或四五月不見前赴後錯或多或少紫黑成塊以及血鬱血積血枯經閉室女乾血癆傷服此經血應期永無血枯經閉之患詢
調經良品婦科聖藥也 每盒十付洋參圓

總發行奉天城內大南門裡齊魯大藥房謹啓

立止咳嗽片
常治男女老幼多年咳嗽立服立愈每封洋三角

株式會社大倉組之營業課目

軍裝軍械 銅鐵水管 綿花洋絲洋布 油類木料
各種機械
電氣機械器具 瀛車並其材料 羊毛皮件呢絨 道木洋火
鐵道材料 硬煤煙煤 五穀雜貨包辦工程

總行 日本東京市（京橋區銀座三百七番地）
分行 北京 天津 漢口 上海 九江 大連 香港 安東縣 本溪湖 倫敦 紐育 漢堡 西土尼 等處日本各地

馳名三炮台香烟

又名綠錫包

君吸三炮台香烟
因為知道他是最上等的香烟

人吸假綠錫包香烟
因要人知道他是吸三炮台香烟

英美烟公司

民國要聞

天津會議再開之所聞

據探訪員報稱張懷芝偕其弟張懷武率衛兵二十餘名於十七日午前八時半乘特別專車抵津徵聞曹鍔之弟曹鍈擬於本月廿三日續統率第四混成旅出發內容尚未探悉張督軍抵津後偕其弟赴督軍公署與曹錕協議出師作戰諸種計畫聞張氏擬於十八日晚一時乘特別車上京並其上京之要務聞係懇請段祺瑞出肩七省聯軍總司令之職云又曹錕本日午前十一時特招張懷武楊以德財政廳長王士源天津道員參謀長楊嘜曹鍈等於督軍公署內密議出師及出師後之計畫云又據一消息云曹張各督親自率隊南下與否尚屬疑問蓋主戰之督軍鑒於目下時局亦決非肯輕于一試以隳其現在之地名與榮名者故確聞十七日張懷芝與曹錕南督在津會晤結果向有種種要求(一)爲請總統仍發主戰之明令(二)果須出兵亦當多籌軍費並聞張作霖之代表劉鴻恩到京亦以協濟軍費爲請上之二者爲不可掩之事實亦惟主戰者仍在愼重進行之明證而從前聯絡自籌軍費之說虛僞記載自不待言聞馮總統以與西南接洽之事並未決裂而財政困難外交急迫又復如此對于主戰者之要求種種殊難下明確之批答云

又亞東通信社消息接天津電話主戰各省區代表十七日下午在天津續開會議曹督軍於上午由保來津山東張子志督軍亦乘專車到津開會結果一致主張張督軍本擬來京請命適出兵電令已由參陸辦公處轉到遂仍乘專車回濟並已派定兗州鎭守使施從濱所部爲第一站先赴浦口曹督軍則於十七日赴保部署一切云

馮總統已承諾出兵歐洲

關於中國之歐洲出兵問題全出法國代理公使歷訪馮總統陸外交總長暨各當道要求迅速出兵且於數日前法代理公使與馮總統會見時馮總統已承諾迅速出兵並商量特設軍事委員會以便討論關於出兵辦法由法國方面亦派代表者與會共同協議最近政府已對法國公使正式通告承諾出兵之旨日前此堅不肯就參戰督辦之段合肥亦於一兩日前已允擔任聞在此三日內即可見令發表云

大總統令曹張出兵

和戰紛紜瞬息萬變至十七日而命令曹錕張懷芝出兵之電報忽由公府發出據聞山東督軍張懷芝十六夜到京即由電話與總統有所商榷十七日黎明總統即將要電通蓋用小印午前六時發出其內容係命令形式略稱據云王占元電稱前敵吃緊特派曹錕爲第一軍司令張懷芝爲第二軍司令督率所部尅日出發云云發表此項電令之原因聞有數端第一中央原欲獎勵曹張之主戰南路司令早經許可張懷芝此番親自來催其他主戰派鑒於南方軍之發展憤憤不平中央即未捨和議然不能不狥主戰派之請下令出兵第二湖汕失守南軍有攻鄂之勢鄂贛南方又迭電告急詞極懇迫無論將來和戰若何目下不能不作急備第三浦口方面倪李有衝突之勢中央再不出決斷的態度則不保發生何等意外事變也三者蓋其重要之原因也曹張二人本各請餉二百萬政府已經電准先各撥五十萬餘陸續籌措曹錕第一軍係由保定先帶混成一旅直發漢口張懷芝則率魯軍一師及安武軍若干營由浦口赴南昌今日以往之大局若何暫不下斷語可也

王總理不孚人望

中國目下時局自新總理王士珍就任以來不特毫未改善且有益趨險惡之傾向此全因王氏不適於總理之任故有如此現象聞最近彼亦自覺不可久留頗有辭職之意此蓋非彼一人所望也聯合國固不欲干涉中國內政惟所謂於無可忍耐之時最近廣東軍攻擊汕頭外國領事曾要求不得危害外人生命財產而廣東軍全然無視致外人家屋多蒙銃彈其外命之未受損害者則全屬天幸也聞廣東軍在得滿足之解決以前欲實行封鎖汕頭果然如此則其損害必波及於外人以後遇有此種情形中國當局當對各軍指揮官發出命令若不依此方法解決而擅行爭鬪時聯合國爲禁止內亂計當會合現在各黨派之首領迫其和平解決蓋目下內紛不在南北之軋轢而在首領數人之勢力爭奪善良之公民比處於清朝時代之苛稅下尤爲苦痛故爲保持平和恢復秩序起見無寧歡迎外國干涉也

政府電令出兵之眞意

政府命令曹張兩督軍出兵南下參見各報茲聞政府雖令曹錕統率現駐保定之一混成旅向兩湖方面進發張懷芝統率一師之兵力向江西方面進發馮玉麟統率所部向福建方面進發然並不能視爲政府實行武力解決之眞意其目的不過一種示威之運動在使南方應允北方所提之條件而已距前由陸建章等向南方派所提示之三條俱體的文至今亦尚未見回答依擬乘時機極力準備至善若南方派固執恢復舊國會之主張不肯讓步則認調和終屬不可能遂不能不用武力故政府所發出兵之電應視爲所謂武裝調停之更進一步而已

亞東通信社消息云參陸辦公處電令曹張兩督軍爲第一第二兩路司令尅日出兵分赴湘贛各情已詳昨報茲聞政府十七日并有兩通電拍往各省其一係告以現在中央作戰計畫已定所有調赴前敵各軍悉聽兩司令節制等情其二大意略稱此次抽撥各軍調赴前敵除餉項外所需軍費悉由中央源源接濟云

十七日之重要會議

▲對外參戰督辦決定　▲劉存厚果爲四川督軍

新聞編譯社消息云十七日星期一國務院例無會議惟因內政外交上重大問題亟須解決故將星期二之例會提至十七日開會(閱十八日例會停止)關于國內時局問題王總理有重要之報告且最後亦無具體決定但可記者但知最後派錢能訓請訓于馮總統究竟對於解決時局之方法如何意見而已此外有兩要案如左

(一)對外參戰督辦決定　當段前總理方始下野之時本社報告謂將任段公以參戰督辦之要職彼時以種種關係段公未能表示同意近日以來外交風雲愈形變化各友邦所希望于我國者愈切如法代使之謁見外交當局與馮總統皆係外交上重要問題而段公對于參戰之熱誠尤爲友邦所共曉故馮總統與王總理再三向合肥徵求同意十七日閣議遂正式提出一致決定是項命令大約十八日送府蓋印或即晚可下

(二)劉存厚果爲四川督軍　自川代督周道剛失敗各方屢請以劉存厚督川周氏前日來電亦以是爲請是日亦決定以劉督川(周道剛雖有敗走之辱政府以其所部軍隊近方盡力于維持秩序故從寬不加處分且予以收束軍隊之任務云

王總理求去甚切

▲先辭陸總　▲繼辭總理

王總理辭陸軍總長兼職因未得替人擱不發近日仍與段芝貴氏數四磋商堅約擔任負責求辭陸長之心較前益摯而段氏方面則謂如果主戰則可擔任否則不願與聞設令不幸戰端再開則王必去而段必繼其後矣又確聞王氏對於總理一職亦萌去志其總理之辭呈業已備就但尚未遞上而已

段合肥參議時局之關係

馮大總統近因無法對待北方主戰派之激烈主持會連邀請前任段總理參預密議以冀得疏通之助力乃昨得政界密息段芝泉意見之表示對於時局已允爲相當之贊助並聲明決不復任內閣如有礙難問題均必隨時贊襄仍希望王聘老暫維持時局亦並不反對和議惟仍擬貫徹其從前主張否認恢復國會亦決不承認各嚴苛要求日前馮大總統提出和議具體意見之去電即多係根據於此說者謂馮大總統之請求段合肥參預密議不惟難得疏通之效果是不啻又爲和局多增一番障碍矣惟目下時局變幻多出意外段前總理復職謠諑或竟實現亦所難定

倪張攻擊李純

浦口方面安武軍與李軍有接觸之說已見昨報目下現狀如何雖難詳知但倪嗣沖張懷芝之不慊於李純則爲無可疑之事道路喧傳天津會議時因李純主和張懷芝等大不滿意此次兵開浦口除爲赴南昌備戰外亦爲對南京主和之一種示威十六日又聞倪嗣沖張懷芝最近有聯銜電致政府內附蘇督李純致程璧光原電全文以其既首列程海軍總長鈞鑒字樣而所發議論尤非中央任命官吏所應出此請政府申明威信云云則其對於李純之態度如何可以知之矣

張懷芝索餉二百萬

山東張懷芝督軍爲主戰派之首領已來已準備出兵曾誌前報但山東軍隊迄今並未出發十六日張督軍有電到京謂整軍待發需款孔亟前經直隸曹督派員來京洽當蒙允即陸續撥款一百萬元應請將該款一總發清以濟軍需之外關於山東出師之費亦請撥給一百萬元云然則無二百萬尚不能出兵也又聞張氏計畫在以駐兗州之第一旅全旅與暫編第一團及第五師之第十七團編成一師候令開拔並調駐高唐之第十八團回省駐防又日前已派軍官何某赴德縣工兵廠領取槍砲子彈又令行山東各郵電局嚴行檢閱往來郵電凡關於軍事電報一概禁止拍發宛然一戒嚴地帶情形云

七省三區主戰電之熱鬧

浙督楊善德與張敬堯師長對于中央去電徵詢解決時局問題昨曾覆電力主訴諸武力茲續聞政府前日復接有陝西陳樹藩甘肅張廣建山西閻錫山河南趙倜吉林孟恩遠黑龍江鮑貴卿奉天張作霖察哈爾田中玉綏遠蔡成勳熱河姜桂題共七省三區來電對于解決時局均極端主戰而元首此次電令曹張出師或謂即係因此十電所觸發云又一消息各省疆吏會銜電請中央明令宣戰者計有八督督一護軍使一督辦連日陸續向中央爲同一之電請並加入上項團體者又有黑督鮑貴卿新督楊增新陝西會辦軍務馬安良綏遠都統蔡成勳熱河都統姜桂題川閩二省疆吏因在戰地不自陳述主張此外若吉督孟恩遠察哈爾都統田中玉未置可否此與上述稍異未知孰確

留學生投身政界之人數

據某方面所調查華人在歐美日本留學歸國至京者九百五十八人投身政界者八百零六人其餘或爲大學專門學校教員或爲大公司經紀各部中主事僉事司長參事技士技正得留學生百分之二十三其在農商部者幾及百分之五十其中以留美學生爲最多蓋美人退還庚子賠款即以之培植中國少年是往美留學者多歸國執事者亦多留學生之屬於各省者又以江蘇爲最多共二百零八人浙江一百四十三人湖北一百一十七人廣東七十九人其他則分配之於其餘各省留學生爲官年最長者六十七歲最少者二十一歲平均論之多在三十歲以上陸軍部有留學生百分之三十四教育部二十八森林局三十二農商部四十八大理院四十交通部四十六若以所學者觀之則陸軍一三六人工程五六人法律七九人商業六一人農林三四人財政三十人醫藥二八人其餘則多屬工業界者又學美術者一人文學十五人云

克復後之重慶近狀

重慶失守業已旬日其中經過情形頗爲世人注意茲將各方探悉種種情形彙錄于下

攻渝軍隊本分三路黔軍一旅爲主力川東民軍約三千爲石星揚統率由瀘州編輯之民軍(中多川軍第四師舊部)約一師師長爲盧師諦另加滇軍兩團均歸靖國軍下江津後即合力攻渝血戰十餘日均以三百梯黃葛埡一帶爲戰場吳周之軍屢次失利重慶亦屢次幾爲南軍克復熊克武之部下如團長向傳義等素不以熊氏態度爲然至此已難再忍乃於周吳兩軍紛紛抽調靖國軍猛力進攻之際即首先發難時吳光新尙在宴會聞耗即奔回司令部少頃而周道剛之衛隊亦變吳光新乃急上某輪船速駛而下其軍隊則奔向涪州萬縣所存無數之鎗彈餉銀均不及搬運不啻送一分大禮於南軍周道剛知吳氏已逃更覺手足無措初止潛匿其部下某營徐圖善後至翌日知大勢已去乃率兵一營星夜向西北而退并以飛騎先馳至合川發電告變欲稍諉責於吳而渝城各界遂即共推熊克武暫維秩序一面派人渡江慰勞靖國軍此重慶失守時之實情也

周道剛退至合川計殘軍尙有七八營之譜加以鍾體道之軍一營隊尙駐獅子場再請劉存厚酌撥援兵合力規取重慶一面復電北京力請速令吳光新暫守夔萬斷絕湘渝交通以免其聯絡並請速飭宜昌兵站加給子彈運至敘府再繞道梁山運往[illegible]而政府亦電周氏限十日內收復重慶即賞銀十五萬元故周氏尙作死灰復燃之勢第恐劉存厚以其爲敗軍之將何能更任督軍或竟不發援兵亦未可知乃近聞省紳曾鑑等以督軍許劉以餌之此周道剛主死不屈仍欲攻復重慶之情形也

然據地方消息則云吳光新以石星川獨立湘軍又進攻岳州宜昌之兵站亦爲石軍占領必難東下已擬入萬山中之山西而南軍以重慶已下已無東顧之憂可專力返攻劉存厚如劉氏尙有悔心則雙方之訂定條件各守原地俾得先分三師出長江此息果確則重慶必無再生戰事之理矣

請不適之處用特登報備代爲計 伏祈 垂鑒
期服夫弟王維翰率姪佐卿泣稽首
通啣處奉天省城電話總局

藤岡電氣鍍金商會
奉天西塔大街一丁目

鞍山鐵礦振興無限公司
奉天行政公署街前胡同路西

倉運鐵路貨物　管轄保庫貨物
奉天大西關
日本電話六八番　中電話分局六七號

年底之際為酬平日顧主之盛意十見起二月十七日起至二十七日十日間按左開列之定規行格外廉價發售
一對於金額五拾圓以上購買者扣減二成五厘
一對於金額五拾圓以下至壹圓購買者扣減二成
一對於金額壹圓以下購買者扣減一成
各種貴金屬、時計類、文具類、防寒具、高等雜貨、繪圖用品器械、及諸材料一概俱全

奉天城內
藤田洋行支店
電話二一一四

殖邊銀行奉天分行

營業原定資本金大銀元貳千萬圓

營業種類 一、動產不動產之抵押放欵　二、經理各種存欵　三、生金銀之買賣　四、辦理匯兌　五、各種期票之貼現　六、他銀行業務之代理

總行 北京

分行 奉天大西關小什字街　電話中長二三六號　日長一〇八號
天津　上海　漢口　雲南　杭州　多倫　吉林
油頭　成都　長春　哈爾濱　重慶　營口　鐵嶺
新疆　張家口

支行 山城　朝陽　熱陽　遼中　錦縣　同江口　三姓　西豐　東豐　昌圖　綏化　鄭安
洮南　西安　四平街　山海關　伊通　延吉　雙城
遼源　海龍　興京　齊齊哈爾　阿什河　塔城
南海倫　呼蘭

朝鮮銀行奉天支店

資本金貳千萬圓

奉天小西關路南

電話 日長五二一　日長五二四
奉天新市街派出所 中國一九七號　店長舍宅日長五二三　電話日長二七二

本店 京城

支店 東京、大阪、神戶、大連、安東縣、開原、四平街、長春、吉林、哈爾濱、傅家甸、平壤、仁川、大邱、元山、釜山、鎮南浦、

出張所 群山、木浦、馬山、新義州、會寧、羅南、營口、龍井村、青島、

緊急廣告

敬啓者敝號於陽曆十二月十四日在本驛前遺失〇四三七紅糧二百九十一包儎紙一張如有拾者作為無效特此聲明

范家屯驛前　德順祥謹啓

失契聲明作廢

緣本號因欠亞細亞公司欵項控經英領事轉由瀋陽縣朱監督斷令將自置長安寺門西市房十六間賣給承式恬名下惟原契已於光緒二十六年變亂丟失誠恐落於匪人之手別生事端除由瀋陽縣轉請交涉署立案外用特登明報端無論內外國人倘有持契借押等事概歸無效

高與隆　高永清　高振藻　高永田謹啓

聲明照收作廢

啓者民於本月二十四日在東門外被小綹窃去照收一紙小洋十一元平段係異字六百九十三號中則地五十九畝六分異字六百九十一號次下則地十畝山頂係又異字三百七十六號計地三十六畝四分業已在縣署呈請在案無論到中外人之手一律作廢為此登報聲明

西豐縣山城子圍劉福志謹啓

收買礦石廣告

一金、銀、銅、鉛、亞鉛　鑛石

右者皆以高價收買

有送來標本者即白當化驗不取分文至價格於化驗後即行通知特此佈告

久原鑛業株式會社
鎮南浦製練所奉天出張所
奉天小西邊門外（日長電六七二）

啓新鑛代務辦所

移居城內四平街東生長染房胡同營業科目如下

測繪鑛圖〇代辦報鑛各手續〇代購開鑛機器〇計畫採鑛工程〇經售鑛石〇調查鑛產鑑定鑛物

天和醫院

內外產婦人小兒　眼耳鼻咽喉皮膚　花柳病各科

奉天省城小西邊門外

介紹牙醫

廣東 曾樂天 麥琼波 兩君前遊學美洲畢業於牙科專門得有博士學位復歷香港政府考驗最優等註冊以牙醫問世久為各界歡迎夏間來東遊歷道過瀋垣同人知兩君技術神妙此間牙醫無出其右力為挽留現設醫院于鐘樓南大街以美國最新發明不痛治療法（統治全部牙科各症）凡治牙鑲牙補牙續牙脫牙洗牙無不悉心研究凡有志衛生欲除牙患者幸勿交臂失之也 美國光學大家衛生藥水眼鏡發行

介紹人 錫三　多鈞　史紀常　吳靜熊　呂永恩　張藎臣　沈鵬飛　鄧炎山
褟宇霆　袁金鎧　馬廷亮　謝蔭昌　潘鶴年　闞守義　姚啓元
沈家彝　孫崇酒　邱任元　恩格　吳維勳　林道生　全啓

各種
洋呢哈喇
軍需品
綿糸布
獸毛皮革
蘇類
俱全批發

YS

有信洋行

奉天新市街
電話 日五〇四番　十三一六番
電報略號 YUHSIN MOUKDEN

代理萬國儲蓄會開幕

萬國儲蓄會係中外鉅商組織而成總會設於上海分會立於天津得行於內地各省而東省向無代理之處敝行有鑒於此今特代理該會一切事宜務求東省人民謀與他之幸福至該會信用之昭著辦法之完善久為中外各界所稱許認會者所得利益之優厚又為他種儲蓄壽險等會社所不及每月開標一次認會者自交第一次會金起至滿期止中間永享得標之權利每月均有得標之希望且滿期將所付原本照數發還除每次可得標洋臨時付現外還本時付給餘息今值其利益之大直覺遍天下莫與比倫今當代理伊始恐各界未能週知用特宣佈凡有志入會諸君駕臨敝行面詢一切在外埠者可以函商且敝行備有詳晰章程多種閱索即寄

十一月十五日開彩茲將得大彩者姓名列左

惠維勤李少甫二君各得洋二千元「張伯勳君與美孚行梅白利特君各得洋一千元」施鼎鎰吳育人二君各得三百元「上海何瑞豐洋貨店與鄭步青各得洋二百元」高憲中陳德寅俞金榮三君各得百六十元「美國公司羅司百克君得百〇九十元」上海元昌里金鼎銘君得八十元「謝太太得五十四元」天津袁起寅得百五十元」商業公司王賢和君得一彩」北方廳馬從周君得一彩」

奉天　小北關利記洋行謹啓

唐山啟新洋灰缸磚

小北關英商利記洋行總代理

悪疫はヘルプに降伏

所有惡疫悉皆降服於海兒補藥

醫學上の定論

須信賴此藥効矣

傳染病流行之際雖輕微之腸胃不和並不可輕視矣人若腸胃健全以能排壓一切徽菌莫有成染惡疫之祀發即是醫學上爲不可動之事實也

柏村博士創製
腸胃強壯藥
海兒補

是以腸胃不和之人宜就速服用最新發明理想之殺菌性鎮止下痢調和腸胃藥海兒補以可使全腸胃豫防惡疫是為緊要矣

主治効能
○出過食○食傷○消化不良時候不和○水傷寢冷等起來之諸病也▲下痢▲腸痛▲吐瀉▲漲腹▲腹瓦斯▲腸加答兒▲胃加答兒病

定價 ●貳拾錢●參拾錢　ポケット型旅行用●五拾錢　徳用●壹圓●貳圓五拾錢

本舖 東京日本橋區本銀町三 津村敬天堂

專治
●中暑傷寒
●水土不服
●腹痛吐瀉

出遊行旅必携神藥

凡群衆擁擠之巷有稍不慎即疫菌乘虛侵入諸君坐輪搭車必須帶用排瘴防疫仁丹為要

仁丹價目
試用包　大洋五分
小包　全　一角
中包　全　二角五分
大包　全　五角
透明罐鉄盒

仁丹本舖 日本 森下博大藥房